

CAHIER DES CONDITIONS DE VENTE

SAISIE-IMMOBILIERE [REDACTED]

Clauses et conditions auxquelles sera adjugée à l'audience des saisies immobilières du Tribunal Judiciaire de LILLE, au Palais de Justice de ladite ville, sur saisie immobilière, au plus offrant et dernier enchérisseur :

. Un immeuble à usage de commerce et d'habitation situé à LILLE, 102 Rue de Douai, avec les fonds et terrain en dépendant repris au cadastre section MO n° 253 pour une contenance de 232 m².

A LA DEMANDE DE : CREDIT LOGEMENT, S.A., dont le siège social est à PARIS (75003), 50 Bd de Sébastopol, immatriculée au RCS de PARIS sous le n° B 302 493 275, agissant poursuites et diligences de son représentant légal domicilié en cette qualité audit siège.

Ayant pour Avocat postulant au Barreau de LILLE, Me Patrick DUPONT-THIEFFRY, dont le Cabinet est à LILLE, 40 Rue du Faubourg de Roubaix.

A L'ENCONTRE DE : [REDACTED]

ENONCIATIONS PRELIMINAIRES

En vertu de la grosse en forme exécutoire d'un jugement contradictoire en premier ressort rendu par le Tribunal de Grande Instance de BOBIGNY le 8 décembre 2016, signifié le 19 janvier 2017 et d'un arrêt confirmatif rendu par la Cour d'Appel de PARIS, Pôle 5 Chambre 6, le 28 novembre 2018, signifié le 21 janvier 2019 devenu définitif ainsi que l'atteste le certificat de non pourvoi en date du 9 avril 2019.

Le CREDIT LOGEMENT a fait délivrer à [REDACTED], un commandement de payer valant saisie suivant acte de Me DILLENSIGER, Huissier de Justice associé à PARIS en date du 17 septembre 2020, pour avoir paiement de la somme de **1 476 261.03 €** se décomposant comme suit :

1°) la somme de 209 640.63 € au 5 août 2020 suivant décompte joint en principal, frais et intérêts échus, sous réserves des intérêts moratoires postérieurs au 5 août 2020 au taux légal majoré actuellement de 5,84 %,

2°) la somme de 219 597.33 € au 5 août 2020 suivant décompte joint en principal, frais et intérêts échus, sous réserves des intérêts moratoires postérieurs au 5 août 2020 au taux légal majoré actuellement de 5,84 %,

3°) la somme de 453 364.63 € au 5 août 2020 suivant décompte joint en principal, frais et intérêts échus, sous réserves des intérêts moratoires postérieurs au 5 août 2020 au taux légal majoré actuellement de 5,84 %,

4°) la somme de 447 608.92 € au 5 août 2020 suivant décompte joint en principal, frais et intérêts échus, sous réserves des intérêts moratoires postérieurs au 5 août 2020 au taux légal majoré actuellement de 5,84 %,

5°) la somme de 146 049.52 € au 5 août 2020 suivant décompte joint en principal, frais et intérêts échus, sous réserves des intérêts moratoires postérieurs au 5 août 2020 au taux légal majoré actuellement de 5,84 %,

et toutes sommes échues ou à échoir et outre les intérêts et accessoires courus et à courir jusqu'à apurement du compte, et, sous réserves de tous autres dus, droits et actions, notamment des frais des présentes, ceux antérieurs, ceux faits et à faire pour parvenir au règlement ou à la vente.

Ledit commandement a été publié au SPF de LILLE 1 le 15 octobre 2020 V° 2020 S N° 26.

En conséquence, il sera procédé à l'audience des ventes immobilières du Juge de l'Exécution du Tribunal de Judiciaire de LILLE, après l'accomplissement des formalités légales, au jour qui sera fixé par le Juge de l'Exécution en cas de vente forcée, à la vente aux enchères publiques, du bien dont la désignation suit :

DESIGNATION

DEPARTEMENT DU NORD - ARRONDISSEMENT DE LILLE

VILLE DE LILLE

. Un immeuble à usage de commerce et d'habitation situé à LILLE, 102 Rue de Douai, avec les fonds et terrain en dépendant repris au cadastre section MO n° 253 pour une contenance de 232 m², se composant :

- la description complète est reprise dans le PV de constat et de description établi par Me REGULA, Huissier de Justice associé à LILLE en date du 14 octobre 2020 intégralement joint au présent cahier des conditions de vente.

Suivant certificat établi par AXIMO Diagnostics en date du 15 octobre 2020 la superficie totale de l'immeuble est de 254.44 m².

Suivant attestation sur l'honneur établi par AXIMO Diagnostics en date du 19 octobre 2020, il est précisé qu'en application de l'article R134-1 modifié par le décret n ° 2008-461 du 15 mai 2008 – art. 2, le Diagnostic de performance énergétique s'applique à tout bâtiment ou partie de bâtiment clos et couvert, à l'exception des catégories suivantes :

- les bâtiments ou parties de bâtiments non chauffés ou pour lesquels les seuls équipements fixes de chauffage sont des cheminées à foyer ouvert, et ne disposant pas de dispositif de refroidissement des locaux. »

OCCUPATION

Suivant P.V. de description établi par Me REGULA, Huissier de Justice associé à LILLE en date du 14 octobre 2020, l'immeuble est inoccupé et en mauvais état.

Il est donc mis en vente libre d'occupation.

L'adjudicataire devra toutefois faire son affaire personnelle de toute occupation qui se révélerait au jour fixé pour l'entrée en jouissance, sans pouvoir exercer aucun recours contre la partie poursuivante ni prétendre à une diminution du prix.

ORIGINE DE PROPRIETE

Le poursuivant déclare qu'il s'en réfère expressément à l'Article 717 du Code de Procédure Civile suivant lequel l'adjudication ne transmet à l'Adjudicataire d'autres droits à la propriété que ceux appartenant aux saisis.

A titre de simples renseignements, il est indiqué que Le bien ci-dessus désigné appartient à [REDACTED], susnommé, pour en avoir fait l'acquisition suivant acte reçu par Me HERLEM, Notaire associé à CYSOING en date du 1^{er} avril 2010, dont une expédition a été publiée au SPF de LILLE 1, le 26 mai 2010 V° 2010 P N° 4529.

AUDIENCE D'ORIENTATION

L'audience d'orientation aura lieu le **mercredi 17 février 2021 à 9 h 00.**

Conformément aux dispositions de l'article R.322-15 du Code des Procédures civiles d'Exécution ci-après reproduit :

Article R.322-15 :

« A l'audience d'orientation, le juge de l'exécution, après avoir entendu les parties présentes ou représentées, vérifie que les conditions des articles L. 311-2, L. 311-4 et L. 311-6 sont réunies, statue sur les éventuelles contestations et demandes incidentes et détermine les modalités de poursuite de la procédure, en autorisant la vente amiable à la demande du débiteur ou en ordonnant la vente forcée. Lorsqu'il autorise la vente amiable, le juge s'assure qu'elle peut être conclue dans des conditions satisfaisantes compte tenu de la situation du bien, des conditions économiques du marché et des diligences éventuelles du débiteur. »

MISE A PRIX – ADJUDICATION

L'adjudication aura lieu sur la mise à prix de **TRENTE MILLE EUROS (30 000.00 €)**

Offerte par le poursuivant, outre les clauses et conditions au présent cahier des conditions de vente.

AVIS TRES IMPORTANT

Les renseignements ci-dessus relatifs à l'origine de propriété, la désignation et l'occupation du bien, ne sont donnés par l'avocat soussigné, qu'à titre de simple indication, sans garantie et sans que sa responsabilité ou celle de la partie poursuivante puisse être engagée par quoi que ce soit.

PIECES ANNEXEES

Il est annexé au présent cahier des conditions de vente :

- CLAUSES ET CONDITIONS GENERALES comportant tous renseignements sur les conditions de la vente judiciaire, les dates et heures de l'audience d'orientation, le montant de la mise à prix fixée par le créancier poursuivant ainsi que la désignation du séquestre du fonds provenant de la vente, consignataire des fonds,
- l'état hypothécaire requis sur la publication du commandement afin de saisie immobilière,
- l'état hors formalité,
- les décomptes de créance,
- le P.V. de constat et de description dressé par Me REGULA, Huissier de Justice associé à LILLE, en date du 14 octobre 2020,
- le certificat de superficie,
- l'extrait de la matrice cadastrale des propriétés bâti et non bâti,
- le plan de situation d'après cadastre,
- l'état des Risques et Pollutions,
- les attestations sur l'honneur de AXIMO Diagnostics se rapportant au DPE en date du 19 octobre 2020,
- la copie de l'assignation délivrée à XXXXXXXXXX

CLAUSES ET CONDITIONS GENERALES

Chapitre 1^{er} : Dispositions générales

ARTICLE 1ER – CADRE JURIDIQUE

Le présent cahier des conditions de vente s'applique à la vente de biens immobiliers régie par les articles du Code des procédures civiles d'exécution relatifs à la saisie immobilière.

ARTICLE 2 – MODALITÉS DE LA VENTE

La saisie immobilière tend à la vente forcée de l'immeuble du débiteur ou, le cas échéant, du tiers détenteur en vue de la distribution de son prix.

Le saisi peut solliciter à l'audience d'orientation l'autorisation de vendre à l'amiable le bien dont il est propriétaire.

Le juge peut autoriser la vente amiable selon des conditions particulières qu'il fixe et à un montant en deçà duquel l'immeuble ne peut être vendu.

A défaut de pouvoir constater la vente amiable conformément aux conditions qu'il a fixées, le juge ordonne la vente forcée.

ARTICLE 3 – ÉTAT DE L'IMMEUBLE

L'acquéreur prendra les biens dans l'état où ils se trouvent au jour de la vente, sans pouvoir prétendre à aucune diminution de prix, ni à aucune garantie ou indemnité contre le poursuivant, la partie saisie ou ses créanciers pour dégradations, réparations, défauts d'entretien, vices cachés, vices de construction, vétusté, erreurs dans la désignation, la consistance ou la contenance alors même que la différence excéderait un vingtième, ni à raison des droits de mitoyenneté ou de surcharge des murs séparant lesdits biens des propriétés voisines, alors même que ces droits seraient encore dus et sans garantie de la nature, ni de la solidité du sol ou du sous-sol en raison des carrières et des fouilles qui ont pu être faites sous sa superficie, des excavations qui ont pu se produire, des remblais qui ont pu être faits, des éboulements et glissements de terre.

L'acquéreur devra en faire son affaire personnelle, à ses risques et périls sans aucun recours contre qui que ce soit.

En vertu des dispositions de l'article 1649 du Code civil, l'acquéreur ne bénéficiera d'aucune garantie des vices cachés.

ARTICLE 4 – BAUX, LOCATIONS ET AUTRES CONVENTIONS

L'acquéreur fera son affaire personnelle, pour le temps qui restera à courir, des baux en cours.

Toutefois, les baux consentis par le débiteur après la délivrance du commandement de payer valant saisie sont inopposables au créancier poursuivant comme à l'acquéreur. La preuve de l'antériorité du bail peut être faite par tout moyen.

L'acquéreur sera subrogé aux droits des créanciers pour faire annuler s'il y a lieu les conventions qui auraient pu être conclues en fraude des droits de ceux-ci.

Il tiendra compte, en sus et sans diminution de son prix, aux différents locataires, des loyers qu'ils auraient payés d'avance ou de tous dépôts de garantie versés à la partie saisie et sera subrogé purement et simplement, tant activement que passivement dans les droits, actions et obligations de la partie saisie.

ARTICLE 5 – PRÉEMPTION ET DROITS ASSIMILÉS

Les droits de préemption ou assimilés s'imposeront à l'acquéreur conformément à la loi.

Si l'acquéreur est évincé du fait de l'un de ces droits, il n'aura aucun recours contre le poursuivant à raison de l'immobilisation des sommes par lui versées ou à raison du préjudice qui pourrait lui être occasionné.

ARTICLE 6 – ASSURANCES ET ABONNEMENTS DIVERS

L'acquéreur fera son affaire personnelle de tous contrats ou abonnements relatifs à l'immeuble qui auraient pu être souscrits ou qui auraient dû l'être, sans aucun recours contre le poursuivant et l'avocat rédacteur du cahier des conditions de vente.

La responsabilité du poursuivant ne peut en aucun cas être engagée en cas d'absence d'assurance.

L'acquéreur sera tenu de faire assurer l'immeuble dès la vente contre tous les risques, et notamment l'incendie, à une compagnie notoirement solvable et ce pour une somme égale au moins au prix de la vente forcée.

En cas de sinistre avant le paiement intégral du prix, l'indemnité appartiendra de plein droit à la partie saisie ou aux créanciers visés à l'article L.331-1 du Code des procédures civiles d'exécution à concurrence du solde dû sur ledit prix en principal et intérêts.

En cas de sinistre non garanti du fait de l'acquéreur, celui-ci n'en sera pas moins tenu de payer son prix outre les accessoires, frais et dépens de la vente.

ARTICLE 7 – SERVITUDES

L'acquéreur jouira des servitudes actives et souffrira toutes les servitudes passives, occultes ou apparentes, déclarées ou non, qu'elles résultent des lois ou des règlements en vigueur, de la situation des biens, de contrats, de la prescription et généralement quelles que soient leur origine ou leur nature ainsi que l'effet des clauses dites domaniales, sauf à faire valoir les unes et à se défendre des autres, à ses risques, périls, frais et fortune, sans recours contre qui que ce soit.

Chapitre II : Enchères

ARTICLE 8 – RÉCEPTION DES ENCHÈRES

Les enchères ne sont portées, conformément à la loi, que par le ministère d'un avocat postulant près le tribunal de grande instance devant lequel la vente est poursuivie.

Pour porter des enchères, l'avocat devra se faire remettre tous éléments relatifs à l'état-civil ou à la dénomination de ses clients ainsi que s'enquérir auprès du client et sur déclaration de celui-ci, de sa capacité juridique, de sa situation juridique, et s'il s'agit d'une personne morale, de la réalité de son existence, de l'étendue de son objet social et des pouvoirs de son représentant.

ARTICLE 9 – GARANTIE À FOURNIR PAR L'ACQUÉREUR

Avant de porter les enchères, l'avocat se fait remettre par son mandant et contre récépissé une caution bancaire irrévocable ou un chèque de banque rédigé à l'ordre du séquestre désigné, représentant 10% du montant de la mise à prix avec un minimum de 3000 euros.

La caution ou le chèque lui est restitué, faute d'être déclaré acquéreur.

En cas de surenchère, la caution bancaire ou le chèque est restitué en l'absence de contestation de la surenchère.

Si l'acquéreur est défaillant, la somme versée ou la caution apportée est acquise aux vendeurs et à leurs créanciers ayants droit à la distribution et, le cas échéant, pour leur être distribuée avec le prix de l'immeuble.

ARTICLE 10 – SURENCHÈRE

La surenchère est formée sous la constitution d'un avocat postulant près le tribunal de grande instance compétent dans les dix jours qui suivent la vente forcée.

La surenchère est égale au dixième au moins du prix principal de vente. Elle ne peut être rétractée.

La publicité peut être effectuée par l'avocat du créancier poursuivant.

En cas de pluralité de surenchérisseurs, les formalités de publicité seront accomplies par l'avocat du premier surenchérisseur. A défaut, le créancier ayant poursuivi la première vente peut y procéder.

L'acquéreur sur surenchère doit régler les frais de la première vente en sus des frais de son adjudication sur surenchère.

L'avocat du surenchérisseur devra respecter les dispositions générales en matière d'enchères.

Si au jour de la vente sur surenchère, aucune enchère n'est portée, le surenchérisseur est déclaré acquéreur pour le montant de sa surenchère.

ARTICLE 11 – RÉITÉRATION DES ENCHÈRES

A défaut pour l'acquéreur de payer dans les délais prescrits le prix ou les frais taxés, le bien est remis en vente à la demande du créancier poursuivant, d'un créancier inscrit ou du débiteur saisi, aux conditions de la première vente forcée.

Si le prix de la nouvelle vente forcée est inférieur à celui de la première, l'enchérisseur défaillant sera contraint au paiement de la différence par toutes les voies de droit, selon les dispositions de l'article L.322-12 du Code des procédures civiles d'exécution.

L'enchérisseur défaillant conserve à sa charge les frais taxés lors de la première audience de vente. Il sera tenu des intérêts au taux légal sur son enchère passé un délai de deux mois suivant la première vente jusqu'à la nouvelle vente. Le taux d'intérêt sera majoré de cinq points à l'expiration d'un délai de quatre mois à compter de la date de la première vente définitive, conformément aux dispositions de l'article L. 313-3 du Code monétaire et financier.

En aucun cas, l'enchérisseur défaillant ne pourra prétendre à la répétition des sommes versées.

Si le prix de la seconde vente est supérieur à la première, la différence appartiendra aux créanciers et à la partie saisie.

L'acquéreur à l'issue de la nouvelle vente doit les frais afférents à celle-ci.

Chapitre III : Vente

ARTICLE 12 – TRANSMISSION DE PROPRIÉTÉ

L'acquéreur sera propriétaire par le seul effet de la vente sauf exercice d'un droit de préemption, ou des droits assimilés conformément à la loi.

L'acquéreur ne pourra, avant le versement du prix et le paiement des frais, accomplir un acte de disposition sur le bien à l'exception de la constitution d'une hypothèque accessoire à un contrat de prêt destiné à financer l'acquisition de ce bien.

Avant le paiement intégral du prix, l'acquéreur ne pourra faire aucun changement notable, aucune démolition ni aucune coupe extraordinaire de bois, ni commettre aucune détérioration dans les biens, à peine d'être contraint à la consignation immédiate de son prix, même par voie de réitération des enchères.

ARTICLE 13 – DÉSIGNATION DU SÉQUESTRE

Les fonds à provenir de la vente décidée par le Juge de l'Exécution seront séquestrés entre les mains du Bâtonnier de l'ordre des avocats du barreau de l'avocat postulant pour être distribués entre les créanciers visés à l'article L.331-1 du Code des procédures civiles d'exécution.

Le séquestre désigné recevra également l'ensemble des sommes de toute nature résultant des effets de la saisie.

Les fonds séquestrés produisent intérêts au taux de 105% de celui servi par la Caisse des dépôts et consignations au profit du débiteur et des créanciers, à compter de leur encaissement et jusqu'à leur distribution.

En aucun cas, le séquestre ne pourra être tenu pour responsable ou garant à l'égard de quiconque des obligations de l'acquéreur, hors celle de représenter en temps voulu, la somme séquestrée et les intérêts produits.

ARTICLE 14 – VENTE AMIALE SUR AUTORISATION JUDICIAIRE

Le débiteur doit accomplir les diligences nécessaires à la conclusion de la vente amiable.

L'accomplissement des conditions de la vente amiable décidée au préalable par le juge sera contrôlé par lui.

Le prix de vente de l'immeuble, ses intérêts, ainsi que toute somme acquittée par l'acquéreur en sus du prix de vente à quelque titre que ce soit, sont versés entre les mains de la Caisse des dépôts et consignations conformément à l'article R. 322-23 du Code des procédures civiles d'exécution. Ils sont acquis au débiteur et aux créanciers participant à la distribution.

Toutefois, les frais taxés, auxquels sont ajoutés les émoluments calculés selon le tarif en vigueur sont versés directement par l'acquéreur, conformément à l'article 1593 du Code civil, en sus du prix de vente, à l'avocat poursuivant, à charge de restitution en cas de jugement refusant de constater que les conditions de la vente sont remplies et ordonnant la vente forcée, ou aux fins d'encaissement en cas de jugement constatant la vente amiable.

Le juge s'assure que l'acte de vente est conforme aux conditions qu'il a fixées, que le prix a été consigné, et que les frais taxés et émoluments de l'avocat poursuivant ont été versés, et ne constate la vente que lorsque ces conditions sont remplies. A défaut, il ordonne la vente forcée.

ARTICLE 15 – VENTE FORCÉE

Au plus tard à l'expiration du délai de deux mois à compter de la vente définitive, l'acquéreur sera tenu impérativement et à peine de réitération des enchères de verser son prix en principal entre les mains du séquestre désigné, qui en délivrera reçu.

Si le paiement intégral du prix intervient dans le délai de deux mois de la vente définitive, l'acquéreur ne sera redevable d'aucun intérêt.

Passé ce délai de deux mois, le solde du prix restant dû sera augmenté de plein droit des intérêts calculés au taux légal à compter du prononcé du jugement d'adjudication.

Le taux d'intérêt légal sera majoré de cinq points à l'expiration du délai de quatre mois du prononcé du jugement d'adjudication, conformément à l'article L. 313-3 du Code monétaire et financier.

L'acquéreur qui n'aura pas réglé l'intégralité du prix de la vente dans le délai de deux mois supportera le coût de l'inscription du privilège du vendeur, si bon semble au vendeur de l'inscrire, et de sa radiation ultérieure.

Le créancier poursuivant de premier rang devenu acquéreur, sous réserve des droits des créanciers privilégiés pouvant le primer, aura la faculté, par déclaration au séquestre désigné et aux parties, d'opposer sa créance en compensation légale totale ou partielle du prix, à ses risques et périls, dans les conditions des articles 1347 et suivants du Code civil.

ARTICLE 16 – PAIEMENT DES FRAIS DE POURSUITES ET DES ÉMOLUMENTS

Conformément à l'article 1593 du Code civil, l'acquéreur paiera entre les mains et sur les quittances de l'avocat poursuivant, en sus du prix et dans le délai d'un mois à compter de la vente définitive, la somme à laquelle auront été taxés les frais de poursuites et le montant des émoluments fixés selon le tarif en vigueur, majorés de la TVA applicable.

Il fournira justificatif au greffe de la quittance des frais de vente avant l'expiration du délai de deux mois à compter de la date de l'adjudication définitive. Le titre de vente ne sera délivré par le greffe du juge de l'exécution qu'après la remise qui aura été faite de la quittance des frais de vente, laquelle quittance demeurera annexée au titre de vente.

Si la même vente comprend plusieurs lots vendus séparément, les frais taxables de poursuites sont répartis proportionnellement à la mise à prix de chaque lot.

ARTICLE 17 – DROITS DE MUTATION

L'acquéreur sera tenu d'acquitter, en sus de son prix, et par priorité, tous les droits d'enregistrement et autres auxquels la vente forcée donnera lieu. Il en fournira justificatif au greffe avant l'expiration du délai de deux mois à compter de la date de l'adjudication définitive.

Si l'immeuble présentement vendu est soumis au régime de la TVA, le prix de vente est hors taxes. Dans ce cas, l'acquéreur devra verser au Trésor, d'ordre et pour le compte du vendeur (partie saisie) et à sa décharge, en sus du prix de vente, les droits découlant du régime de la TVA dont ce dernier pourra être redevable à raison de la vente forcée, compte tenu de ses droits à déduction, sauf à l'acquéreur à se prévaloir d'autres dispositions fiscales et, dans ce cas, le paiement des droits qui en résulterait sera libératoire.

Les droits qui pourront être dus ou perçus à l'occasion de locations ne seront à la charge de l'acquéreur que pour le temps postérieur à son entrée en jouissance, sauf son recours, s'il y a lieu, contre son locataire.

L'acquéreur fera son affaire personnelle, sans recours contre quiconque du montant et des justificatifs des droits à déduction que le vendeur pourrait opposer à l'administration fiscale.

ARTICLE 18 – OBLIGATION SOLIDAIRE DES CO-ACQUÉREURS

Les co-acquéreurs et leurs ayants droit seront obligés solidairement au paiement du prix et à l'exécution des conditions de la vente forcée.

Chapitre IV : Dispositions postérieures à la vente

ARTICLE 19 – DÉLIVRANCE ET PUBLICATION DU JUGEMENT

L'acquéreur sera tenu de se faire délivrer le titre de vente et, dans le mois de sa remise par le greffe :

- a) de le publier au Service de la publicité foncière dans le ressort duquel est situé l'immeuble mis en vente ;
- b) de notifier au poursuivant, et à la partie saisie si celle-ci a constitué avocat, l'accomplissement de cette formalité ;

le tout à ses frais.

Lors de cette publication, l'avocat de l'acquéreur sollicitera la délivrance d'états sur formalité. Ces états sont obligatoirement communiqués à l'avocat poursuivant.

A défaut de l'accomplissement des formalités prévues aux paragraphes précédents, dans le délai imparti, l'avocat du créancier poursuivant la distribution pourra procéder à la publication du titre de vente, le tout aux frais de l'acquéreur.

A cet effet, l'avocat chargé de ces formalités se fera remettre par le greffe toutes les pièces prévues par les articles 22 et 34 du décret n° 55-22 du 4 janvier 1955 ; ces formalités effectuées, il en notifiera l'accomplissement et leur coût à l'avocat de l'acquéreur par acte d'avocat à avocat, lesdits frais devront être remboursés dans la huitaine de ladite notification.

ARTICLE 20 – ENTRÉE EN JOUISSANCE

L'acquéreur, bien que propriétaire par le seul fait de la vente, entrera en jouissance :

- a) Si l'immeuble est libre de location et d'occupation ou occupé, en tout ou partie par des personnes ne justifiant d'aucun droit ni titre, à l'expiration du délai de surenchère ou en cas de surenchère, le jour de la vente sur surenchère ;
- b) Si l'immeuble est loué, par la perception des loyers ou fermages à partir du premier jour du terme qui suit la vente forcée ou en cas de surenchère, à partir du premier jour du terme qui suit la vente sur surenchère ;
- c) Si l'immeuble est loué partiellement, l'entrée en jouissance aura lieu pour les parties libres de location selon le paragraphe a) ci-dessus et pour les parties louées selon le paragraphe b) du présent article.

L'acquéreur fera son affaire personnelle, sans recours envers qui que ce soit, de toutes expulsions nécessaires et bénéficiera des indemnités d'occupation qui seraient dues.

L'acquéreur peut mettre à exécution le titre d'expulsion dont il dispose à l'encontre du saisi, et de tout occupant de son chef n'ayant aucun droit qui lui soit opposable, à compter de la consignation du prix et du paiement des frais taxés.

ARTICLE 21 – CONTRIBUTIONS ET CHARGES

L'acquéreur supportera les contributions et charges de toute nature, dont les biens sont ou seront grevés, à compter de la date du prononcé du jugement portant sur la vente forcée.

Si l'immeuble vendu se trouve en copropriété, l'adjudicataire devra régler les charges de copropriété dues, à compter de la date du prononcé du jugement portant sur la vente forcée.

En ce qui concerne la taxe foncière, il la remboursera au prorata temporis à première demande du précédent propriétaire et sur présentation du rôle acquitté.

ARTICLE 22 – TITRES DE PROPRIÉTÉ

En cas de vente forcée, le titre de vente consiste dans l'expédition du cahier des conditions de vente revêtu de la formule exécutoire, à la suite de laquelle est transcrit le jugement d'adjudication.

Pour les titres antérieurs, le poursuivant n'en ayant aucun en sa possession, l'acquéreur ne pourra pas en exiger, mais il est autorisé à se faire délivrer à ses frais, par tous dépositaires, des expéditions ou extraits de tous actes concernant la propriété.

En cas de vente amiable sur autorisation judiciaire, le titre de vente consiste dans l'acte notarié et le jugement constatant la réalisation des conditions de la vente passé en force de chose jugée.

ARTICLE 23 – PURGE DES INSCRIPTIONS

Le séquestre ou la consignation du prix et le paiement des frais de la vente purgent de plein droit l'immeuble de toute hypothèque et de tout privilège.

L'acquéreur peut demander, avant la procédure de distribution, au juge de l'exécution la radiation des inscriptions grevant l'immeuble.

En ce cas, l'acquéreur sera tenu d'avancer tous frais de quittance ou de radiation des inscriptions grevant l'immeuble dont il pourra demander le remboursement dans le cadre de la distribution du prix au titre des dispositions de l'article 2375, 1° du code civil.

ARTICLE 24 – PAIEMENT PROVISIONNEL DU CRÉANCIER DE PREMIER RANG

Après la publication du titre de vente et au vu d'un état hypothécaire, le créancier de premier rang pourra, par l'intermédiaire de son avocat, demander au juge de l'exécution, dans la limite des fonds séquestrés, le paiement à titre provisionnel de sa créance en principal.

Les intérêts, frais et accessoires de la créance sont payés une fois le projet de distribution devenu définitif.

Le paiement effectué en vertu de la présente clause est provisionnel et ne confère aucun droit à son bénéficiaire, autre que celui de recevoir provision à charge de faire admettre sa créance à titre définitif dans le cadre de la procédure de distribution, à peine de restitution.

Dans le cas où un créancier serait tenu à restitution de tout ou partie de la somme reçue à titre provisionnel, celle-ci serait productive d'un intérêt au taux légal à compter du jour du règlement opéré par le séquestre.

ARTICLE 25 – DISTRIBUTION DU PRIX DE VENTE

La distribution du prix de l'immeuble, en cas de vente forcée ou de vente amiable sur autorisation judiciaire, sera poursuivie par l'avocat du créancier saisissant ou, à défaut, par l'avocat du créancier le plus diligent ou du débiteur, conformément aux articles R.331-1 à R.334-3 du Code des procédures civiles d'exécution.

Les frais de la distribution et la rétribution de l'avocat chargé de la distribution, calculés conformément au tarif en vigueur, seront prélevés sur les fonds à répartir.

ARTICLE 26 – ELECTION DE DOMICILE

Le poursuivant élit domicile au cabinet de l'avocat constitué.

L'acquéreur élit domicile au cabinet de son avocat par le seul fait de la vente.

Les domiciles élus conserveront leurs effets quels que soient les changements qui pourraient survenir dans les qualités ou l'état des parties.

Chapitre V : Clauses spécifiques

ARTICLE 27 – IMMEUBLES EN COPROPRIÉTÉ

L'avocat du poursuivant devra notifier au syndic de copropriété l'avis de mutation prévu par l'article 20 de la loi du 10 juillet 1965 (modifiée par L. n° 94-624 du 21 juillet 1994).

Cette notification devra intervenir dans les quinze jours de la vente devenue définitive et indiquera que l'opposition éventuelle, tendant à obtenir le paiement des sommes restant dues par l'ancien propriétaire, est à signifier au domicile de l'avocat poursuivant.

L'avocat de l'acquéreur, indépendamment de la notification ci-dessus, dans le cas où l'immeuble vendu dépend d'un ensemble en copropriété, en conformité avec l'article 6 du décret n° 67-223 du 17 mars 1967, est tenu de notifier au syndic dès que la vente sera définitive, par lettre recommandée avec demande d'avis de réception, la désignation du lot ou de la fraction de lot, les nom, prénom, domicile réel ou élu de l'acquéreur.

ARTICLE 28 – IMMEUBLES EN LOTISSEMENT

L'avocat du poursuivant devra notifier au représentant légal de l'Association syndicale libre ou de l'Association syndicale autorisée l'avis de mutation dans les conditions de l'article 20 de la loi n° 65-557 du 10 juillet 1965 conformément à l'ordonnance n° 2004-632 du 1er juillet 2004.

Cette notification devra intervenir dans les quinze jours de la vente devenue définitive et indiquera que l'opposition éventuelle, tendant à obtenir le paiement des sommes restant dues par l'ancien propriétaire, est à signifier au domicile de l'avocat poursuivant.

Ainsi fait et dressé par l'AVOCAT poursuivant

A LILLE, le

CERTIFICAT DE SUPERFICIE

A DESIGNATION DU BATIMENT

Nature du bâtiment : Immeuble
 Nombre de Pièces :
 Etage :
 Numéro de lot :
 Référence Cadastrale : Section MO n°253

Adresse : 102 rue de Douai
 59000 LILLE
 Propriété de: 5378
 102 rue de Douai
 59000 LILLE
 Mission effectuée le : 14/10/2020
 Date de l'ordre de mission : 02/10/2020
 N° Dossier : 5378 5378 14.10.20 C

Le Technicien déclare que la superficie du bien ci-dessus désigné, est égale à :

Total : 254,44 m²

(Deux cent cinquante-quatre mètres carrés quarante-quatre)

Commentaires : Néant

B DETAIL DES SURFACES PAR LOCAL

Pièce ou Local	Etage	Surface	Commentaire
Entrée (PC)	RDC	10,15 m ²	
Local (PC)	RDC	5,54 m ²	
Dégagement n°1 (PC)	RDC	5,43 m ²	
WC (PC)	RDC	2,19 m ²	
Descente cave (PC)	RDC	0,00 m ²	Non mesurée
Escalier n°1 (PC)	RDC	0,00 m ²	Non mesuré
Palier (PC)	1er	1,70 m ²	
Escalier n°2 (PC)	1er	0,00 m ²	Non mesuré
Palier n°2 (PC)	2ème	1,75 m ²	
Escalier n°3 (PC)	2ème	0,00 m ²	Non mesuré
Palier n°3 (PC)	3ème	1,96 m ²	
Local commercial (COM1)	RDC	23,15 m ²	
Local commercial (COM2)	RDC	15,34 m ²	
Cuisine (LGT1)	RDC	3,31 m ²	
Séjour (LGT1)	RDC	7,16 m ²	
Salle d'eau/WC (LGT1)	RDC	2,13 m ²	
Entrée (LGT2)	1er	1,52 m ²	
Salle d'eau/WC (LGT2)	1er	3,71 m ²	
Séjour/Cuisine (LGT2)	1er	16,52 m ²	
Chambre (LGT2)	1er	16,63 m ²	
Entrée/Cuisne (LGT3)	1er	6,90 m ²	
Chambre n°1 (LGT3)	1er	8,29 m ²	
Chambre n°2 (LGT3)	1er	6,90 m ²	
WC (LGT3)	1er	1,26 m ²	
Entrée (LGT4)	2ème	1,53 m ²	
Salle d'eau/WC (LGT4)	2ème	3,72 m ²	
Séjour (LGT4)	2ème	16,54 m ²	
Chambre (LGT4)	2ème	16,12 m ²	

5378 5378 14.10.20 C

1/4

AXIMO Diagnostics
 237, rue Nationale - 59800 Lille

Téléphone 03 20 40 01 40
 Télécopie 03 20 99 06 32
 Mobile 06 32 92 03 02

Sarl au capital de 12 000 €
 RCS Lille 491 206 751 00019

TVA FR 484 912 067 51
 Responsabilité Professionnelle Axa
 Mail j.desbuisson@wanadoo.fr

Entrée (LGT5)	2ème	1,44 m ²	
Séjour(LGT5)	2ème	8,88 m ²	
Cuisine (LGT5)	2ème	7,05 m ²	
Salle d'eau/WC (LGT5)	2ème	1,72 m ²	

Entrée (LGT6)	3ème	1,63 m ²	
WC (LGT6)	3ème	1,32 m ²	
Séjour/Cuisine (LGT6)	3ème	16,39 m ²	
Salle d'eau (LGT6)	3ème	1,41 m ²	
Chambre (LGT6)	3ème	15,23 m ²	

Salle d'eau (LGT7)	3ème	2,70 m ²	
WC (LGT7)	3ème	0,98 m ²	
Séjour (LGT7)	3ème	9,19 m ²	
Cuisine (LGT7)	3ème	7,05 m ²	

Total		254,44 m²	

Annexes & Dépendances	Étage	Surface	Commentaire
Dégagement n°2 (PC)	1er SS	6,67 m ²	
Caves (PC)	1er SS	19,87 m ²	
Balcon (LGT3)	1er	0,00 m ²	Non mesuré, volet bloqué
Balcon (LGT5)	2ème	3,72 m ²	
Balcon (LGT7)	3ème	3,62 m ²	
Total		33,88 m²	

La présente mission rend compte de l'état des superficies des lots désignés à la date de leur visite. Elle n'est valable que tant que la structure et la disposition des pièces ne sont pas transformées par des travaux. La vérification de la conformité au titre de propriété et au règlement de copropriété n'entre pas dans le cadre de la mission et n'a pas été opérée par le technicien. Le présent certificat vaut uniquement pour le calcul de la surface totale. Le détail des surfaces ne vous est communiqué par AXIMO Diagnostics qu'à titre indicatif.

Le présent rapport ne peut être reproduit que dans son intégralité, et avec l'accord écrit de son signataire.

à LILLE, le 15/10/2020

Le Technicien :

Victor DESBUISSON

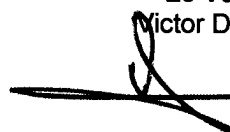

AXIMO DIAGNOSTICS
237, rue Nationale 59800 Lille
RCS Lille 491 206 751

Nom du responsable :
DESBUISSON Jacques

DOCUMENTS ANNEXES

Croquis RDC/N+1

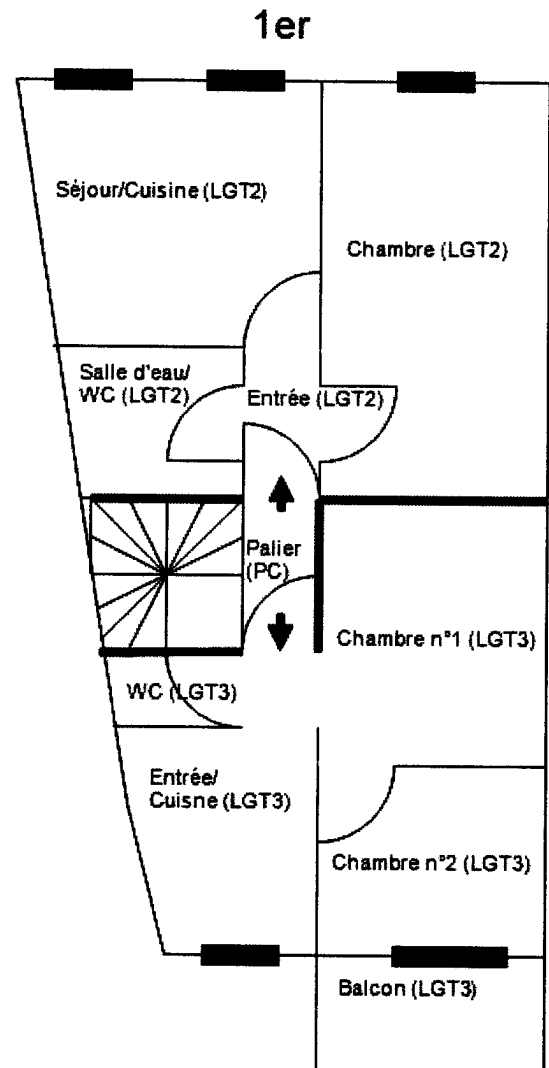
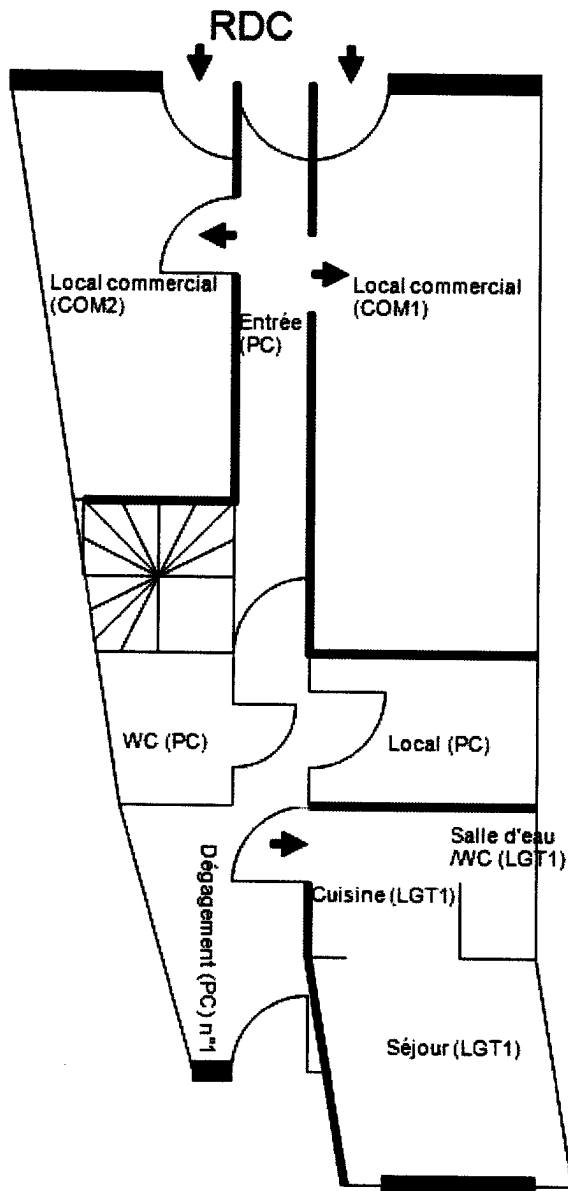

Croquis N+2/N+3

2ème

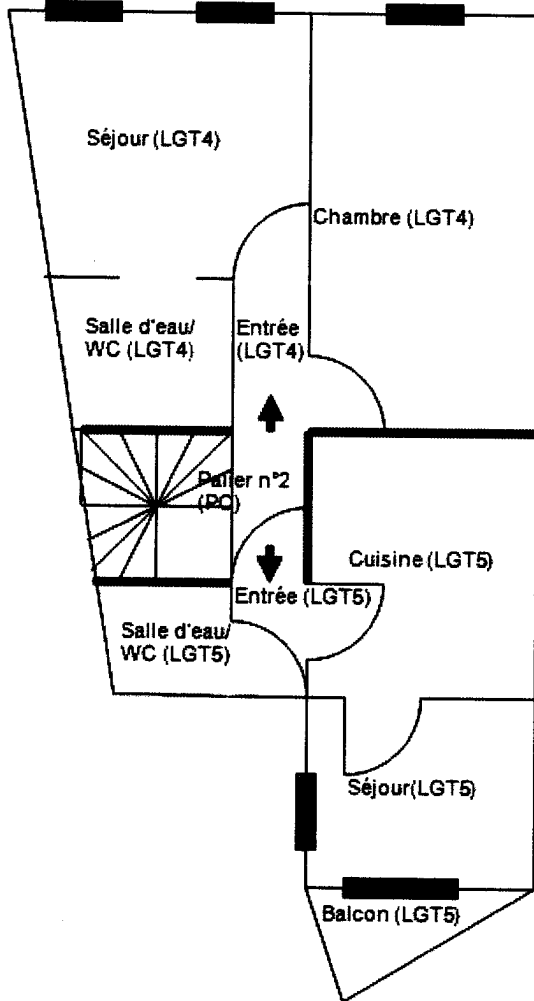

3ème

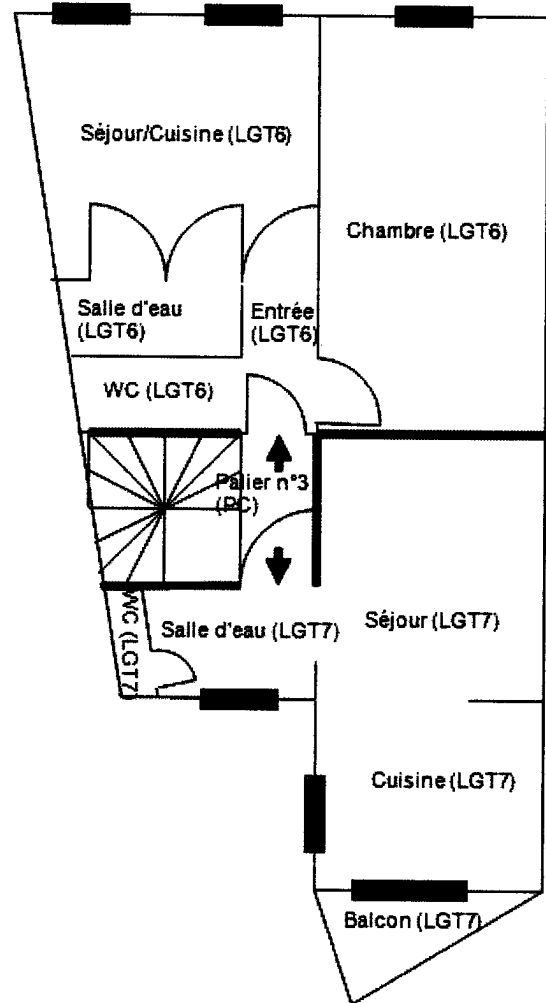

ANNEE DE MAJ 2020 DEP DIR 59 1 COM 350 LILLE
Propriétaire 5 RUE FRANCOIS COUPERIN 93110 ROSNY SOUS BOIS

TRES 018

RELEVÉ DE PROPRIÉTÉ

NUMERO COMMUNAL MI4162

MDZRBB

PROPRIÉTÉS BÂTIES

DESIGNATION DES PROPRIÉTÉS			IDENTIFICATION DU LOCAL										EVALUATION DU LOCAL													
AN	SEC	N°PLAN	C	N° PART VOIRIE	ADRESSE	CODE RIVOLI	BAT	ENT	NIV	N°PORTE	N°INVAR	S TAR	M EVAL	AF	NAT LOC	CAT	RC COM IMPOSABLE	COLL	NAT EXO	AN RET	AN DEB	FRACTION RC EXO	% EXO	TX OM	COEF	RC TEOM
11	MO	253			102 RUE DE DOUAI	2774	A	01	00	01002	0389637 D			C	C	CB MAGI	759							P		759
11	MO	253			102 RUE DE DOUAI	2774	A	01	00	02001	0919804 U			C	C	CB BURI	528							P		528
11	MO	253			102 RUE DE DOUAI	2774	A	01	01	01001	0389638 Z 350A			C	H	AP 6M	270							P		270
11	MO	253			102 RUE DE DOUAI	2774	A	01	01	02001	1014321 T 350A			C	H	AP 6M	270							P		270
11	MO	253			102 RUE DE DOUAI	2774	A	01	01	03001	1014322 N 350A			C	H	AP 6M	270							P		270
11	MO	253			102 RUE DE DOUAI	2774	A	01	02	01001	0389639 V 350A			C	H	AP 6M	296							P		296
11	MO	253			102 RUE DE DOUAI	2774	A	01	02	02001	0975026 G 350A			C	H	AP 6M	296							P		296
11	MO	253			102 RUE DE DOUAI	2774	A	01	02	03001	0975028 Y 350A			C	H	AP 6M	296							P		296
11	MO	253			102 RUE DE DOUAI	2774	A	01	03	01001	0389640 C 350A			C	H	AP 6M	270							P		270
11	MO	253			102 RUE DE DOUAI	2774	A	01	03	02001	0975031 X 350A			C	H	AP 6M	270							P		270
11	MO	253			102 RUE DE DOUAI	2774	A	01	03	03001	1014323 J 350A			C	H	AP 6M	270							P		270
						R EXO 0 EUR						DEP R EXO 0 EUR						R IMP 3779 EUR								
REV IMPOSABLE COM						3795 EUR						COM R IMP						3779 EUR								

PROPRIÉTÉS NON BÂTIES

DESIGNATION DES PROPRIÉTÉS					EVALUATION										LIVRE FONCIER									
AN	SECTION	N°PLAN	N°VOIRIE	ADRESSE	CODE RIVOLI	N°PARC PRIM	FP/DP	S TAR	SUF	GR/SS GR	CL	NAT CULT	CONTENANCE HA A CA	REVENU CADASTRAL	COLL	NAT EXO	AN RET	FRACTION RC EXO	% EXO	TC	Feuille			
11	MO	253		102 RUE DE DOUAI	2774			1 350A			S			2 32	0									
					R EXO 0 EUR										R EXO 0 EUR	R IMP 0 EUR								
HA A CA					REV IMPOSABLE					0 EUR					COM R IMP					MAJ TC 0 EUR				

Source : Direction Générale des Finances Publiques page : 1

96

Département :
NORD

Commune :
LILLE

Section : MO
Feuille : 000 MO 01

Échelle d'origine : 1/500
Échelle d'édition : 1/500

Date d'édition : 20/08/2020
(fuseau horaire de Paris)

Coordonnées en projection : RGF93CC50
©2017 Ministère de l'Action et des
Comptes publics

DIRECTION GÉNÉRALE DES FINANCES PUBLIQUES

EXTRAIT DU PLAN CADASTRAL

Le plan visualisé sur cet extrait est géré
par le centre des impôts foncier suivant :
LILLE I
CITE ADMINISTRATIVE RUE GUSTAVE
DELORY 3EME ETAGE 59018
59018 LILLE Cedex
tél. 03-20-95-65-53 -fax 03-20-95-65-57
cdf.lille-1@dgfip.finances.gouv.fr

Cet extrait de plan vous est délivré par :

cadastre.gouv.fr

Patrick DUPONT-THIEFFRY
Josephine DUPONT-THIEFFRY
AVOYAT
40, rue de Fg de R. de la - 59010 LILLE
Tél. 03 20 74 01 01 - Fax 03 20 74 84 13
dt@dtw-avocats.fr

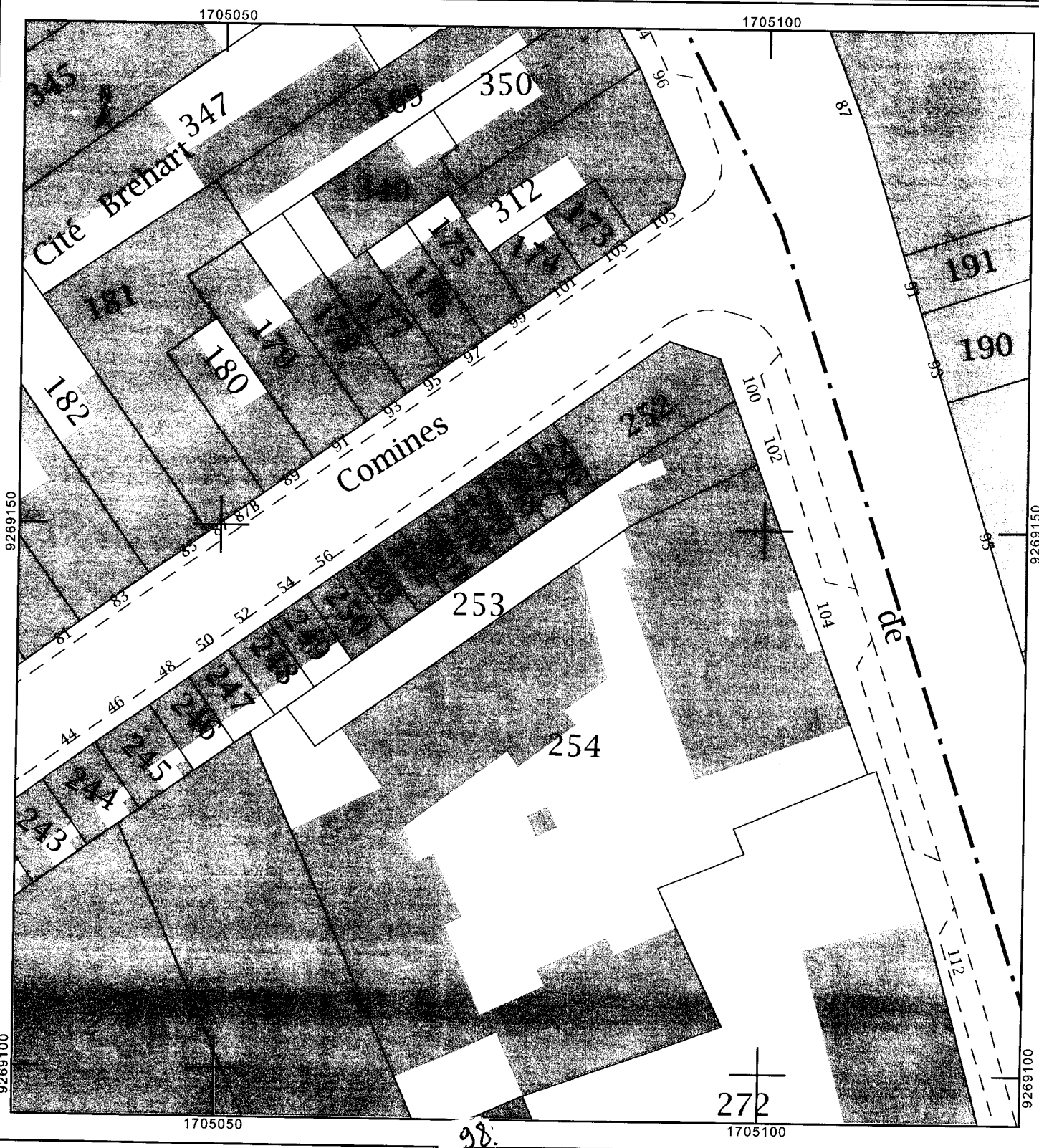

Etat des Risques et Pollutions

En application des articles L125-5 à 7 et R125-26 du code de l'environnement.

Référence : 5378 5378 14.10.20

Réalisé par Jacques DESBUISSON

Pour le compte de AXIMO

Date de réalisation : 21 octobre 2020 (Valable 6 mois)

Selon les informations mises à disposition par arrêté préfectoral :
du 23 juillet 2020.

REFERENCES DU BIEN

Adresse du bien

102 Rue de Douai
59000 Lille

Vendeur

CRÉDIT LOGEMENT



SYNTHESE

A ce jour, la commune est soumise à l'obligation d'Information Acquéreur Locataire (IAL). Une déclaration de sinistre indemnisé est nécessaire.

Votre commune				Votre immeuble		
Type	Nature du risque	Etat de la procédure	Date	Concerné	Travaux	Réf.
PER	Mouvement de terrain	approuvé	16/05/1990	non	non	p.4
PPRt	Effet toxique Produits chimiques Loos	approuvé	30/08/2012	non	non	p.5
SIS	Pollution des sols	approuvé	13/05/2019	non	-	p.5
SIS	Pollution des sols	approuvé	13/05/2019	non	-	p.5
Zonage de sismicité : 2 - Faible**				oui	-	-
Zonage du potentiel radon : 1 - Faible***				non	-	-

* Secteur d'Information sur les Sols.

** Zonage sismique de la France d'après l'annexe des articles R563-1 à 8 du Code de l'Environnement modifiés par les Décrets n°2010-1254 et n°2010-1255 du 22 octobre 2010 ainsi que par l'Arrêté du 22 octobre 2010 (nouvelles règles de construction parasismique - EUROCODE 8).

*** Situation de l'immeuble au regard des zones à potentiel radon du territoire français définies à l'article R.1333-29 du code de la santé publique modifié par le Décret n°2018-434 du 4 juin 2018, délimitées par l'Arrêté interministériel du 27 juin 2018.

Informations complémentaires	Zone
Zonage du retrait-gonflement des argiles	Aléa Faible (1)
Plan d'Exposition au Bruit*	Non concerné

* Information cartographique consultable en mairie et en ligne à l'adresse suivante : <https://www.geoportail.gouv.fr/donnees/plan-dexposition-au-bruit-peb>

SOMMAIRE

Synthèse.....	1
Imprimé officiel.....	3
Localisation sur cartographie des risques.....	4
Procédures ne concernant pas l'immeuble.....	5
Déclaration de sinistres indemnisés.....	9
Prescriptions de travaux, Documents de référence, Conclusions.....	10
Annexes.....	11

Etat des Risques et Pollutions

aléas naturels, miniers ou technologiques, sismicité et pollution des sols

en application des articles L.125-5 à 7, R.125-26, R.563-4 et D.563-8-1 du Code de l'environnement et de l'article L.174-5 du nouveau Code minier

1. Cet état, relatif aux obligations, interdictions, servitudes et prescriptions définies vis-à-vis des risques naturels, miniers ou technologiques concernant l'immeuble, est établi sur la base des informations mises à disposition par arrêté préfectoral

n° _____ du 23/07/2020

Situation du bien immobilier (bâti ou non bâti)

Document réalisé le : 21/10/2020

2. Adresse

102 Rue de Douai
 59000 Lille

3. Situation de l'immeuble au regard de plans de prévention des risques naturels [PPRn]

L'immeuble est situé dans le périmètre d'un PPRn **prescrit** non
 L'immeuble est situé dans le périmètre d'un PPRn **appliqué par anticipation** non
 L'immeuble est situé dans le périmètre d'un PPRn **approuvé** non
 Les risques naturels pris en compte sont liés à : _____
(les risques grisés ne font pas l'objet d'une procédure PPR sur la commune)

Mouvement de terrain

L'immeuble est concerné par des prescriptions de travaux dans le règlement du ou des PPRn non

4. Situation de l'immeuble au regard de plans de prévention des risques miniers [PPRm]

L'immeuble est situé dans le périmètre d'un PPRm **prescrit** non
 L'immeuble est situé dans le périmètre d'un PPRm **appliqué par anticipation** non
 L'immeuble est situé dans le périmètre d'un PPRm **approuvé** non
 Les risques miniers pris en compte sont liés à : _____
(les risques grisés ne font pas l'objet d'une procédure PPR sur la commune)

L'immeuble est concerné par des prescriptions de travaux dans le règlement du ou des PPRm non

5. Situation de l'immeuble au regard de plans de prévention des risques technologiques [PPRt]

L'immeuble est situé dans le périmètre d'un PPRt **approuvé** non
 L'immeuble est situé dans le périmètre d'un PPRt **prescrit** non
 Les risques technologiques pris en compte sont liés à : _____
(les risques grisés ne font pas l'objet d'une procédure PPR sur la commune)

Effet toxique

L'immeuble est situé en secteur d'expropriation ou de délaissement non
 L'immeuble est situé en zone de prescription non

6. Situation de l'immeuble au regard du zonage réglementaire pour la prise en compte de la sismicité

en application des articles R.563-4 et D.563-8-1 du code de l'environnement modifiés par l'Arrêté et les Décrets n°2010-1254 / 2010-1255 du 22 octobre 2010.

L'immeuble est situé dans une commune de sismicité : _____
 Faible zone 2

7. Situation de l'immeuble au regard du zonage réglementaire pour la prise en compte du potentiel radon

en application des articles R.125-23 du code de l'environnement et R.1333-29 du code de la santé publique, modifiés par le Décret n°2018-434 du 4 juin 2018

L'immeuble se situe dans une Zone à Potentiel Radon : _____
 Faible zone 1

8. Information relative aux sinistres indemnisés par l'assurance suite à une catastrophe naturelle

L'information est mentionnée dans l'acte authentique constatant la réalisation de la vente oui non

9. Situation de l'immeuble au regard de la pollution des sols

L'immeuble est situé dans un Secteur d'Information sur les Sols (SIS) oui non

Selon les informations mises à disposition par l'arrêté préfectoral DCPI-BICPE du 13/05/2019 portant création des SIS dans le département

Parties concernées

Vendeur CRÉDIT LOGEMENT à le
Acquéreur à le

Attention ! S'ils n'impliquent pas d'obligation ou d'interdiction réglementaire particulière, les aléas connus ou prévisibles qui peuvent être signalés dans les divers documents d'information préventive et concerner le bien immobilier, ne sont pas mentionnés par cet état.

Mouvement de terrain

PER Mouvement de terrain, approuvé le 16/05/1990

Non concerné*

* L'immeuble n'est pas situé dans le périmètre d'une zone à risques

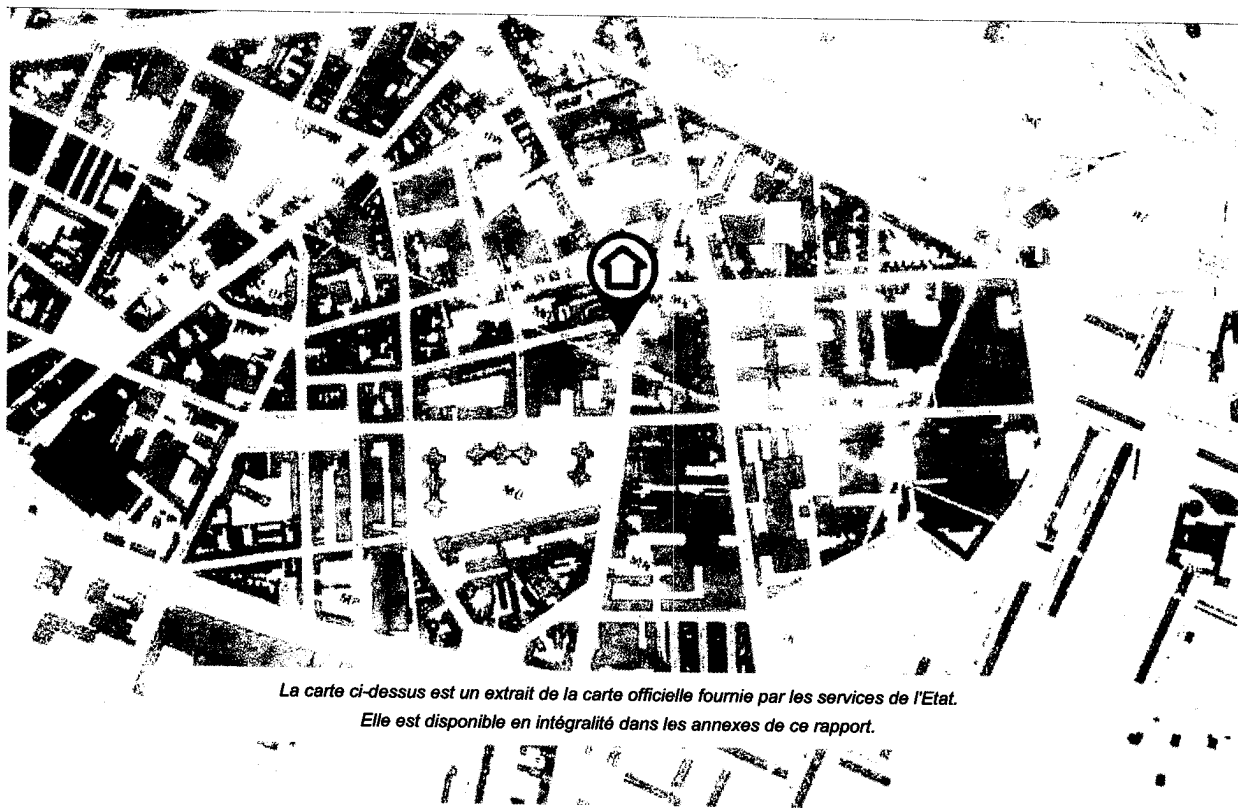

La carte ci-dessus est un extrait de la carte officielle fournie par les services de l'Etat.
Elle est disponible en intégralité dans les annexes de ce rapport.

Cartographies ne concernant pas l'immeuble

Au regard de sa position géographique, l'immeuble n'est pas concerné par :

Le PPRt Effet toxique, approuvé le 30/08/2012

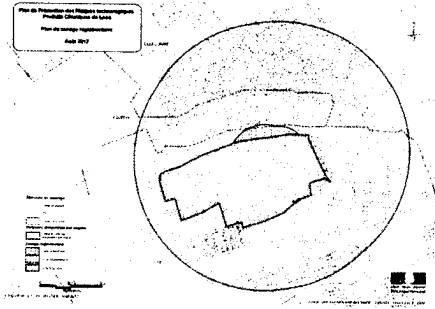

Le SIS Pollution des sols, approuvé le 13/05/2019

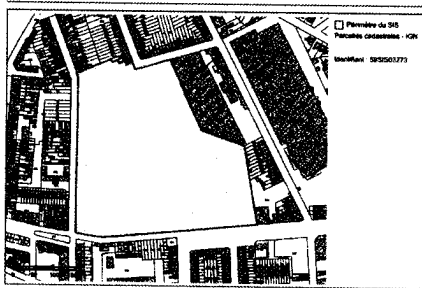

Le SIS Pollution des sols, approuvé le 13/05/2019

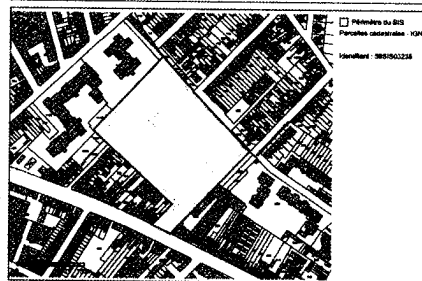
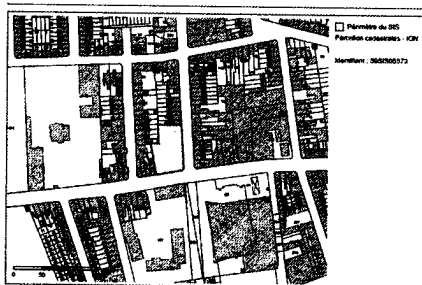

SIS Pollution des sols, approuvé le 13/05/2019 (suite)

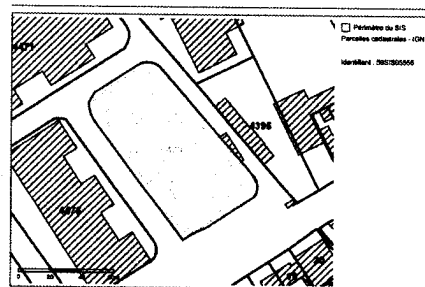
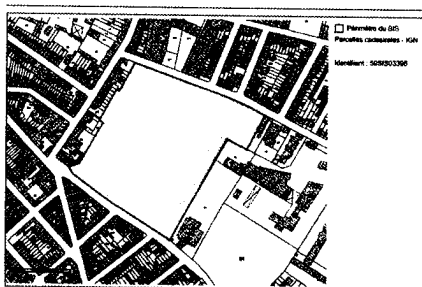
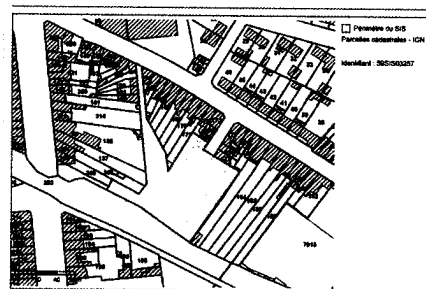
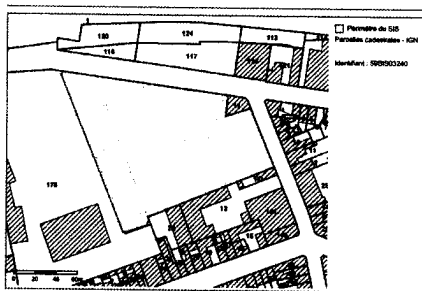
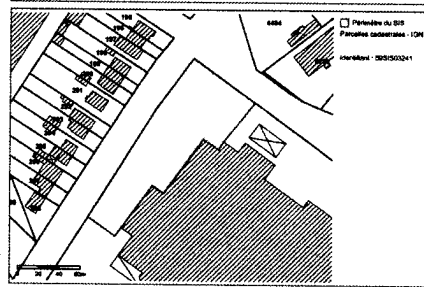
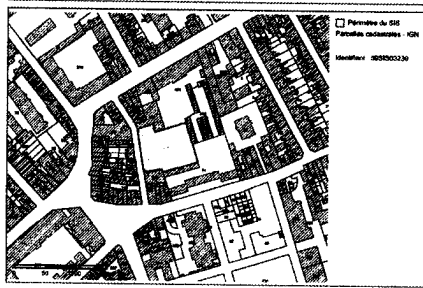

SIS Pollution des sols, approuvé le 13/05/2019 (suite)

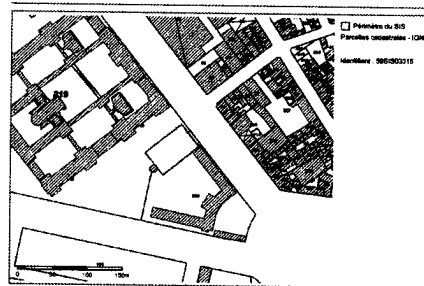
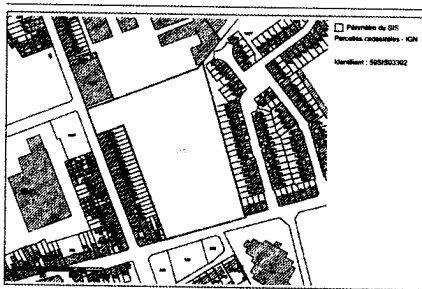
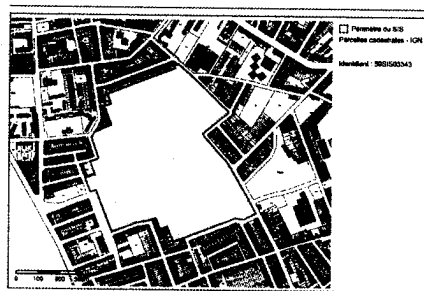
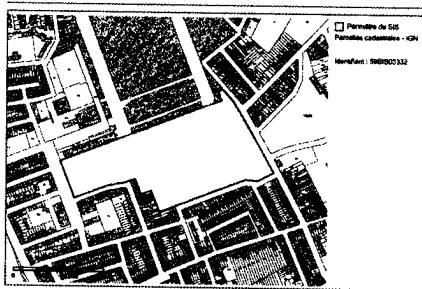
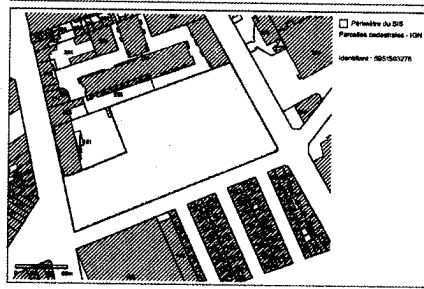
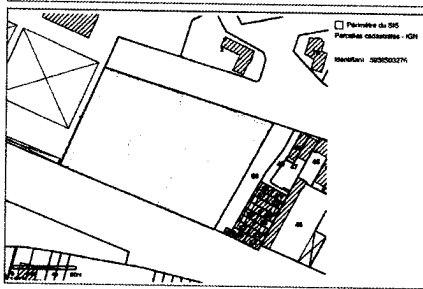

SIS Pollution des sols, approuvé le 13/05/2019 (suite)

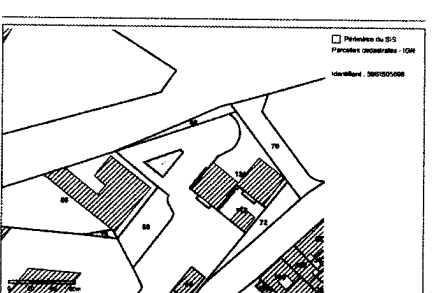
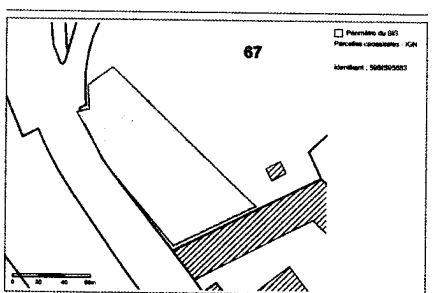
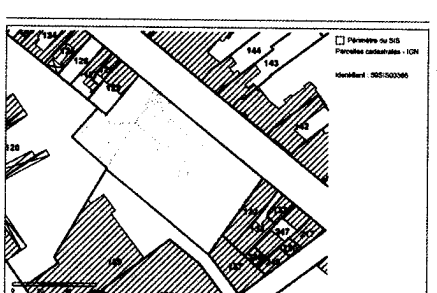
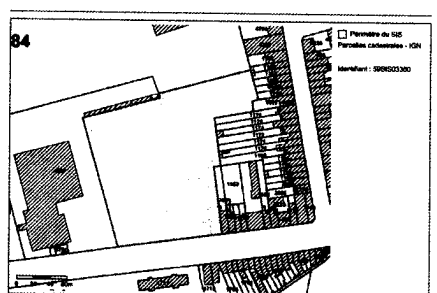
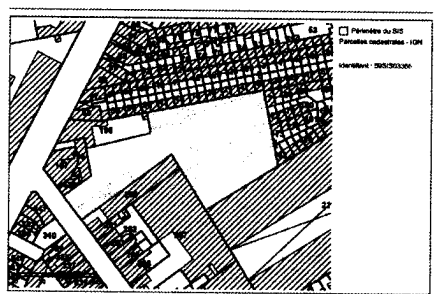
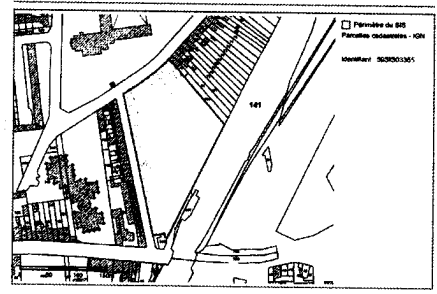

Déclaration de sinistres indemnisés

en application des articles L 125-5 et R125-26 du Code de l'environnement

Si, à votre connaissance, l'immeuble a fait l'objet d'une indemnisation suite à des dommages consécutifs à des événements ayant eu pour conséquence la publication d'un arrêté de catastrophe naturelle, cochez ci-dessous la case correspondante dans la colonne "Indemnisé".

Arrêtés CATNAT sur la commune

Risque	Début	Fin	JO	Indemnisé
Par une crue (débordement de cours d'eau) - Par ruissellement et coulée de boue	02/06/2008	02/06/2008	31/12/2008	<input type="checkbox"/>
Par une crue (débordement de cours d'eau) - Par ruissellement et coulée de boue	15/05/2008	15/05/2008	10/10/2008	<input type="checkbox"/>
Par une crue (débordement de cours d'eau) - Par ruissellement et coulée de boue	04/07/2005	04/07/2005	30/12/2005	<input type="checkbox"/>
Par une crue (débordement de cours d'eau) - Par ruissellement et coulée de boue				
Par remontées de nappes phréatiques - Mouvement de terrain	01/12/2000	14/02/2001	18/07/2001	<input type="checkbox"/>
Par une crue (débordement de cours d'eau) - Par ruissellement et coulée de boue	15/09/2000	15/09/2000	23/03/2001	<input type="checkbox"/>
Par une crue (débordement de cours d'eau) - Par ruissellement et coulée de boue	27/07/2000	27/07/2000	22/11/2000	<input type="checkbox"/>
Par une crue (débordement de cours d'eau) - Par ruissellement et coulée de boue				
Mouvement de terrain	25/12/1999	29/12/1999	30/12/1999	<input type="checkbox"/>
Par une crue (débordement de cours d'eau) - Par ruissellement et coulée de boue	07/07/1999	07/07/1999	04/12/1999	<input type="checkbox"/>
Par une crue (débordement de cours d'eau) - Par ruissellement et coulée de boue	26/06/1999	26/06/1999	04/12/1999	<input type="checkbox"/>
Par une crue (débordement de cours d'eau) - Par ruissellement et coulée de boue	01/08/1998	01/08/1998	03/10/1998	<input type="checkbox"/>
Par une crue (débordement de cours d'eau) - Par ruissellement et coulée de boue	06/06/1998	06/06/1998	22/08/1998	<input type="checkbox"/>
Sécheresse et réhydratation - Tassements différentiels	01/01/1993	31/12/1994	07/01/1996	<input type="checkbox"/>
Par une crue (débordement de cours d'eau) - Par ruissellement et coulée de boue	06/07/1991	08/07/1991	03/04/1992	<input type="checkbox"/>
Sécheresse et réhydratation - Tassements différentiels	01/01/1991	31/12/1992	28/12/1993	<input type="checkbox"/>
Sécheresse et réhydratation - Tassements différentiels	01/01/1990	31/12/1990	03/04/1992	<input type="checkbox"/>
Par une crue (débordement de cours d'eau) - Par ruissellement et coulée de boue	17/07/1987	17/07/1987	30/10/1987	<input type="checkbox"/>

Pour en savoir plus, chacun peut consulter en préfecture ou en mairie, le dossier départemental sur les risques majeurs, le document d'information communal sur les risques majeurs et, sur internet, le portail dédié à la prévention des risques majeurs : www.prim.net

Préfecture : Lille - Nord

Commune : Lille

Adresse de l'immeuble :

102 Rue de Douai

59000 Lille

France

Établi le : _____

Vendeur : _____

Acquéreur : _____

CRÉDIT LOGEMENT

107

Prescriptions de travaux

Aucune

Documents de référence

Aucun

Conclusions

L'Etat des Risques délivré par AXIMO en date du 21/10/2020 fait apparaître que la commune dans laquelle se trouve le bien fait l'objet d'un arrêté préfectoral en date du 23/07/2020 en matière d'obligation d'Information Acquéreur Locataire sur les Risques Naturels, Miniers et Technologiques.

Selon les informations mises à disposition dans le Dossier Communal d'Information, le BIEN est ainsi concerné par :

- Le risque sismique (niveau 2, sismicité Faible) et par la réglementation de construction parasismique EUROCODE 8

Sommaire des annexes

> Arrêté Préfectoral du 23 juillet 2020

> Cartographies :

- Cartographie réglementaire du PER Mouvement de terrain, approuvé le 16/05/1990
- Cartographie réglementaire de la sismicité

A titre indicatif, ces pièces sont jointes au présent rapport.



**PRÉFET
DU NORD**

*Liberté
Égalité
Fraternité*

**Direction départementale
des territoires et de la mer**

Direction départementale des territoires et de la mer du
Nord

Service Sécurité Risques et Crises

**Arrêté préfectoral relatif à l'état des risques et pollutions de biens immobiliers situés sur la commune de
Lille**

Le Préfet de la région Hauts-de-France
Préfet du Nord
Officier de la Légion d'Honneur
Commandeur de l'Ordre National du Mérite

Vu l'arrêté préfectoral modificatif du 23 juillet 2020 permettant d'établir l'état des risques et pollutions pour les acquéreurs et les locataires, et son annexe listant des communes concernées sur le département du Nord ;

Vu l'arrêté préfectoral du 21 février 2020 donnant délégation de signature à Monsieur Éric FISSE, directeur départemental des territoires et de la mer du Nord ;

Sur proposition du chef du service sécurité, risques et crises ;

ARRÊTE

Article 1^{er} – Les éléments nécessaires à l'élaboration de l'état des risques pour l'information des acquéreurs et des locataires des biens immobiliers situés sur la commune de Lille sont consignés dans le dossier d'informations annexé au présent arrêté.

Ce dossier et les documents de référence sont librement consultables en mairie de Lille et sur le site des services départementaux de l'État à l'adresse suivante :

<http://nord.gouv.fr/Politiques-publiques/Prevention-des-risques-naturels-technologiques-et-miniers>

Article 2 – Le précédent arrêté en date du 5 juillet 2019 pour la commune de Lille est abrogé.

Article 3 – Une copie du présent arrêté et de son annexe est adressée en mairie pour affichage, et à la chambre départementale des notaires.

Article 4 - Le préfet et le maire de la commune, sont chargés, chacun en ce qui le concerne, de l'exécution du présent arrêté qui sera publié au recueil des actes administratifs de la préfecture du Nord.

Fait à Lille, le 23 juillet 2020
Pour le préfet et par délégation

Direction départementale des territoires et de la mer
Directeur

Eric FISSE



LIBLE

PLANS ET SOUVENIRS 2

1890

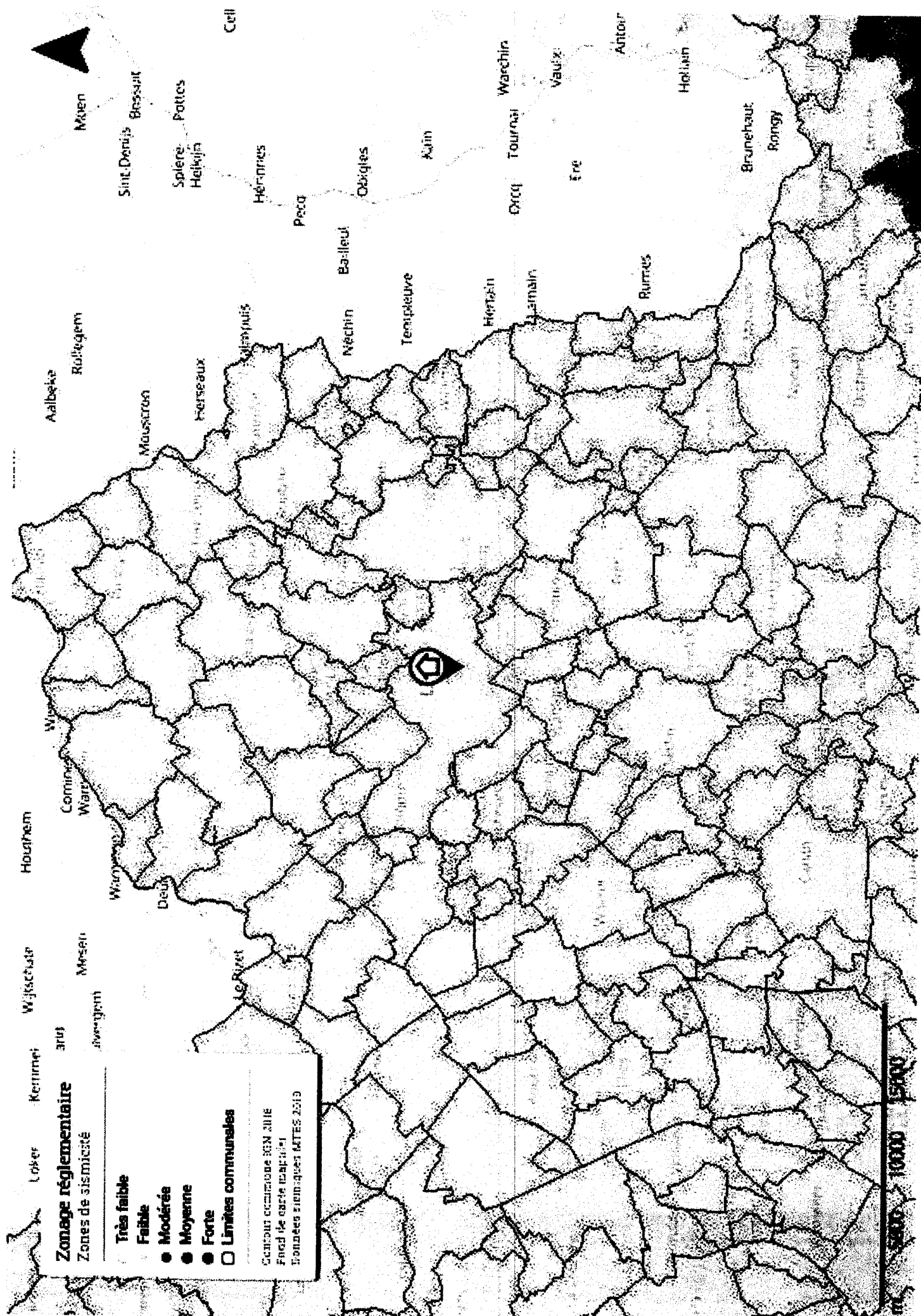

Maître Patrick Dupont-Thieffry
40, rue du Faubourg de Roubaix
59000 LILLE

LILLE le lundi 19 octobre 2020

Référence Rapport : 5378 5379 14.10.20
Objet : ATTESTATION SUR L'HONNEUR

Adresse du bien : **COM1**
102 rue de Douai
59000 LILLE
Type de bien : Local commercial
Date de la mission : 14/10/2020

Maître,

En application de l'article R134-1 Modifié par le décret n°2008-461 du 15 mai 2008 - art. 2, le Diagnostic de performance énergétique s'applique à tout bâtiment ou partie de bâtiment clos et couvert, à l'exception des catégories suivantes :

- a) Les constructions provisoires prévues pour une durée d'utilisation égale ou inférieure à deux ans ;*
- b) Les bâtiments indépendants dont la surface hors œuvre brute au sens de l'article R. 112-2 du code de l'urbanisme est inférieure à 50 mètres carrés ;*
- c) Les bâtiments ou parties de bâtiments à usage agricole, artisanal ou industriel, autres que les locaux servant à l'habitation, dans lesquels le système de chauffage ou de refroidissement ou de production d'eau chaude pour l'occupation humaine produit une faible quantité d'énergie au regard de celle nécessaire aux activités économiques ;*
- d) Les bâtiments servant de lieux de culte ;*
- e) Les monuments historiques classés ou inscrits à l'inventaire en application du code du patrimoine ;*
- f) Les bâtiments ou parties de bâtiments non chauffés ou pour lesquels les seuls équipements fixes de chauffage sont des cheminées à foyer ouvert, et ne disposant pas de dispositif de refroidissement des locaux ;*
- g) Les bâtiments ou parties de bâtiments résidentiels qui sont destinés à être utilisés moins de quatre mois par an.*

Les bâtiments ou parties de bâtiments désignés ci-dessus ne font pas l'objet d'un diagnostic de performance Energétique.

Nous vous prions d'agréer, Maître, l'expression de nos salutations distinguées.

AXIMO DIAGNOSTICS
J. Desbuisson
237, rue Nationale - 59800 Lille
RCS Lille 491 206 751

Maître Patrick Dupont-Thieffry
40, rue du Faubourg de Roubaix
59000 LILLE

LILLE le lundi 19 octobre 2020

Référence Rapport : 5378 5380 14.10.20
Objet : ATTESTATION SUR L'HONNEUR

Adresse du bien : **COM2**
102 rue de Douai
59000 LILLE
Type de bien : Local commercial
Date de la mission : 14/10/2020

Maître,

En application de l'article R134-1 Modifié par le décret n°2008-461 du 15 mai 2008 - art. 2, le Diagnostic de performance énergétique s'applique à tout bâtiment ou partie de bâtiment clos et couvert, à l'exception des catégories suivantes :

- a) Les constructions provisoires prévues pour une durée d'utilisation égale ou inférieure à deux ans ;*
- b) Les bâtiments indépendants dont la surface hors œuvre brute au sens de l'article R. 112-2 du code de l'urbanisme est inférieure à 50 mètres carrés ;*
- c) Les bâtiments ou parties de bâtiments à usage agricole, artisanal ou industriel, autres que les locaux servant à l'habitation, dans lesquels le système de chauffage ou de refroidissement ou de production d'eau chaude pour l'occupation humaine produit une faible quantité d'énergie au regard de celle nécessaire aux activités économiques ;*
- d) Les bâtiments servant de lieux de culte ;*
- e) Les monuments historiques classés ou inscrits à l'inventaire en application du code du patrimoine ;*
- f) Les bâtiments ou parties de bâtiments non chauffés ou pour lesquels les seuls équipements fixes de chauffage sont des cheminées à foyer ouvert, et ne disposant pas de dispositif de refroidissement des locaux ;*
- g) Les bâtiments ou parties de bâtiments résidentiels qui sont destinés à être utilisés moins de quatre mois par an.*

Les bâtiments ou parties de bâtiments désignés ci-dessus ne font pas l'objet d'un diagnostic de performance Energétique.

Nous vous prions d'agréer, Maître, l'expression de nos salutations distinguées.

AXIMO DIAGNOSTICS

237, rue Nationale - 59800 Lille
RCS Lille 491 206 751 Jacques DESBUISSON
AXIMO Diagnostics

Maître Patrick Dupont-Thieffry
40, rue du Faubourg de Roubaix
59000 LILLE

LILLE le lundi 19 octobre 2020

Référence Rapport : 5378 5381 14.10.20
Objet : ATTESTATION SUR L'HONNEUR

Adresse du bien : **LGT1**
102 rue de Douai
59000 LILLE
Type de bien : Appartement
Date de la mission : 14/10/2020

Maître,

En application de l'article R134-1 Modifié par le décret n°2008-461 du 15 mai 2008 - art. 2, le Diagnostic de performance énergétique s'applique à tout bâtiment ou partie de bâtiment clos et couvert, à l'exception des catégories suivantes :

- a) Les constructions provisoires prévues pour une durée d'utilisation égale ou inférieure à deux ans ;
- b) Les bâtiments indépendants dont la surface hors œuvre brute au sens de l'article R. 112-2 du code de l'urbanisme est inférieure à 50 mètres carrés ;
- c) Les bâtiments ou parties de bâtiments à usage agricole, artisanal ou industriel, autres que les locaux servant à l'habitation, dans lesquels le système de chauffage ou de refroidissement ou de production d'eau chaude pour l'occupation humaine produit une faible quantité d'énergie au regard de celle nécessaire aux activités économiques ;
- d) Les bâtiments servant de lieux de culte ;
- e) Les monuments historiques classés ou inscrits à l'inventaire en application du code du patrimoine ;
- f) Les bâtiments ou parties de bâtiments non chauffés ou pour lesquels les seuls équipements fixes de chauffage sont des cheminées à foyer ouvert, et ne disposant pas de dispositif de refroidissement des locaux ;
- g) Les bâtiments ou parties de bâtiments résidentiels qui sont destinés à être utilisés moins de quatre mois par an.

Les bâtiments ou parties de bâtiments désignés ci-dessus ne font pas l'objet d'un diagnostic de performance Energétique.

Nous vous prions d'agréer, Maître, l'expression de nos salutations distinguées.

AXIMO DIAGNOSTICS Jacques DESBUISSON
237, rue Nationale - 59000 Lille
RCS Lille 491 206 751

AXIMO Diagnostics
237, rue Nationale - 59000 Lille

Téléphone 03 20 40 01 40
Télécopie 03 20 99 06 32
Mobile 06 32 92 03 02

5378 5381 14.10.20

1/1

Sarl au capital de 12 000 €
RCS Lille 491 206 751 00019

TVA FR 484 912 067 51
Responsabilité Professionnelle Axa
Mail j.desbuisson@wanadoo.fr

Maître Patrick Dupont-Thieffry
40, rue du Faubourg de Roubaix
59000 LILLE

LILLE le mardi 20 octobre 2020

Référence Rapport : 5378 5382 14.10.20
Objet : ATTESTATION SUR L'HONNEUR

Adresse du bien : **LGT2**
102 rue de Douai
59000 LILLE
Type de bien : Appartement
Date de la mission : 14/10/2020

Maître,

En application de l'article R134-1 Modifié par le décret n°2008-461 du 15 mai 2008 - art. 2, le Diagnostic de performance énergétique s'applique à tout bâtiment ou partie de bâtiment clos et couvert, à l'exception des catégories suivantes :

- a) Les constructions provisoires prévues pour une durée d'utilisation égale ou inférieure à deux ans ;
- b) Les bâtiments indépendants dont la surface hors œuvre brute au sens de l'article R. 112-2 du code de l'urbanisme est inférieure à 50 mètres carrés ;
- c) Les bâtiments ou parties de bâtiments à usage agricole, artisanal ou industriel, autres que les locaux servant à l'habitation, dans lesquels le système de chauffage ou de refroidissement ou de production d'eau chaude pour l'occupation humaine produit une faible quantité d'énergie au regard de celle nécessaire aux activités économiques ;
- d) Les bâtiments servant de lieux de culte ;
- e) Les monuments historiques classés ou inscrits à l'inventaire en application du code du patrimoine ;
- f) Les bâtiments ou parties de bâtiments non chauffés ou pour lesquels les seuls équipements fixes de chauffage sont des cheminées à foyer ouvert, et ne disposant pas de dispositif de refroidissement des locaux ;
- g) Les bâtiments ou parties de bâtiments résidentiels qui sont destinés à être utilisés moins de quatre mois par an.

Les bâtiments ou parties de bâtiments désignés ci-dessus ne font pas l'objet d'un diagnostic de performance Energétique.

Nous vous prions d'agréer, Maître, l'expression de nos salutations distinguées.

AXIMO DIAGNOSTICS
237, rue Nationale - 59800 Lille
RCS Lille 491 206 751

Jacques DESBUISSON
AXIMO Diagnostics

Maître Patrick Dupont-Thieffry
40, rue du Faubourg de Roubaix
59000 LILLE

LILLE le mardi 20 octobre 2020

Référence Rapport : 5378 5383 14.10.20
Objet : ATTESTATION SUR L'HONNEUR

Adresse du bien : **LGT3**
102 rue de Douai
59000 LILLE
Type de bien : Appartement
Date de la mission : 14/10/2020

Maître,

En application de l'article R134-1 Modifié par le décret n°2008-461 du 15 mai 2008 - art. 2, le Diagnostic de performance énergétique s'applique à tout bâtiment ou partie de bâtiment clos et couvert, à l'exception des catégories suivantes :

- a) Les constructions provisoires prévues pour une durée d'utilisation égale ou inférieure à deux ans ;
- b) Les bâtiments indépendants dont la surface hors œuvre brute au sens de l'article R. 112-2 du code de l'urbanisme est inférieure à 50 mètres carrés ;
- c) Les bâtiments ou parties de bâtiments à usage agricole, artisanal ou industriel, autres que les locaux servant à l'habitation, dans lesquels le système de chauffage ou de refroidissement ou de production d'eau chaude pour l'occupation humaine produit une faible quantité d'énergie au regard de celle nécessaire aux activités économiques ;
- d) Les bâtiments servant de lieux de culte ;
- e) Les monuments historiques classés ou inscrits à l'inventaire en application du code du patrimoine ;
- f) Les bâtiments ou parties de bâtiments non chauffés ou pour lesquels les seuls équipements fixes de chauffage sont des cheminées à foyer ouvert, et ne disposant pas de dispositif de refroidissement des locaux ;
- g) Les bâtiments ou parties de bâtiments résidentiels qui sont destinés à être utilisés moins de quatre mois par an.

Les bâtiments ou parties de bâtiments désignés ci-dessus ne font pas l'objet d'un diagnostic de performance Energétique.

Nous vous prions d'agréer, Maître, l'expression de nos salutations distinguées.

AXIMO DIAGNOSTICS
237, rue Nationale 59800 Lille
RCS Lille 491 206 751
Patrick DESBUISSON
AXIMO Diagnostics

Maître Patrick Dupont-Thieffry
40, rue du Faubourg de Roubaix
59000 LILLE

LILLE le mardi 20 octobre 2020

Référence Rapport : 5378 5384 14.10.20
Objet : ATTESTATION SUR L'HONNEUR

Adresse du bien : LGT4
102 rue de Douai
59000 LILLE
Type de bien : Appartement
Date de la mission : 14/10/2020

Maître,

En application de l'article R134-1 Modifié par le décret n°2008-461 du 15 mai 2008 - art. 2, le Diagnostic de performance énergétique s'applique à tout bâtiment ou partie de bâtiment clos et couvert, à l'exception des catégories suivantes :

- a) Les constructions provisoires prévues pour une durée d'utilisation égale ou inférieure à deux ans ;*
- b) Les bâtiments indépendants dont la surface hors œuvre brute au sens de l'article R. 112-2 du code de l'urbanisme est inférieure à 50 mètres carrés ;*
- c) Les bâtiments ou parties de bâtiments à usage agricole, artisanal ou industriel, autres que les locaux servant à l'habitation, dans lesquels le système de chauffage ou de refroidissement ou de production d'eau chaude pour l'occupation humaine produit une faible quantité d'énergie au regard de celle nécessaire aux activités économiques ;*
- d) Les bâtiments servant de lieux de culte ;*
- e) Les monuments historiques classés ou inscrits à l'inventaire en application du code du patrimoine ;*
- f) Les bâtiments ou parties de bâtiments non chauffés ou pour lesquels les seuls équipements fixes de chauffage sont des cheminées à foyer ouvert, et ne disposant pas de dispositif de refroidissement des locaux ;*
- g) Les bâtiments ou parties de bâtiments résidentiels qui sont destinés à être utilisés moins de quatre mois par an.*

Les bâtiments ou parties de bâtiments désignés ci-dessus ne font pas l'objet d'un diagnostic de performance Energétique.

Nous vous prions d'agréer, Maître, l'expression de nos salutations distinguées.

AXIMO DIAGNOSTICS
237, rue Nationale - 59800 Lille
RCS Lille 491 206 751
J. DESBUISSON
AXIMO Diagnostics

Maître Patrick Dupont-Thieffry
40, rue du Faubourg de Roubaix
59000 LILLE

LILLE le mardi 20 octobre 2020

Référence Rapport : 5378 5385 14.10.20
Objet : ATTESTATION SUR L'HONNEUR

Adresse du bien : **LGT5**
102 rue de Douai
59000 LILLE
Type de bien : Appartement
Date de la mission : 14/10/2020

Maître,

En application de l'article R134-1 Modifié par le décret n°2008-461 du 15 mai 2008 - art. 2, le Diagnostic de performance énergétique s'applique à tout bâtiment ou partie de bâtiment clos et couvert, à l'exception des catégories suivantes :

- a) Les constructions provisoires prévues pour une durée d'utilisation égale ou inférieure à deux ans ;*
- b) Les bâtiments indépendants dont la surface hors œuvre brute au sens de l'article R. 112-2 du code de l'urbanisme est inférieure à 50 mètres carrés ;*
- c) Les bâtiments ou parties de bâtiments à usage agricole, artisanal ou industriel, autres que les locaux servant à l'habitation, dans lesquels le système de chauffage ou de refroidissement ou de production d'eau chaude pour l'occupation humaine produit une faible quantité d'énergie au regard de celle nécessaire aux activités économiques ;*
- d) Les bâtiments servant de lieux de culte ;*
- e) Les monuments historiques classés ou inscrits à l'inventaire en application du code du patrimoine ;*
- f) Les bâtiments ou parties de bâtiments non chauffés ou pour lesquels les seuls équipements fixes de chauffage sont des cheminées à foyer ouvert, et ne disposant pas de dispositif de refroidissement des locaux ;*
- g) Les bâtiments ou parties de bâtiments résidentiels qui sont destinés à être utilisés moins de quatre mois par an.*

Les bâtiments ou parties de bâtiments désignés ci-dessus ne font pas l'objet d'un diagnostic de performance Energétique.

Nous vous prions d'agréer, Maître, l'expression de nos salutations distinguées.

Jacques DESBUISSON
AXIMO DIAGNOSTICS
237, rue Nationale 59000 Lille
RCS Lille 491 206 751

Maître Patrick Dupont-Thieffry
40, rue du Faubourg de Roubaix
59000 LILLE

LILLE le mardi 20 octobre 2020

Référence Rapport : 5378 5386 14.10.20
Objet : ATTESTATION SUR L'HONNEUR

Adresse du bien : **LGT6**
102 rue de Douai
59000 LILLE
Type de bien : Appartement
Date de la mission : 14/10/2020

Maître,

En application de l'article R134-1 Modifié par le décret n°2008-461 du 15 mai 2008 - art. 2, le Diagnostic de performance énergétique s'applique à tout bâtiment ou partie de bâtiment clos et couvert, à l'exception des catégories suivantes :

- a) Les constructions provisoires prévues pour une durée d'utilisation égale ou inférieure à deux ans ;*
- b) Les bâtiments indépendants dont la surface hors œuvre brute au sens de l'article R. 112-2 du code de l'urbanisme est inférieure à 50 mètres carrés ;*
- c) Les bâtiments ou parties de bâtiments à usage agricole, artisanal ou industriel, autres que les locaux servant à l'habitation, dans lesquels le système de chauffage ou de refroidissement ou de production d'eau chaude pour l'occupation humaine produit une faible quantité d'énergie au regard de celle nécessaire aux activités économiques ;*
- d) Les bâtiments servant de lieux de culte ;*
- e) Les monuments historiques classés ou inscrits à l'inventaire en application du code du patrimoine ;*
- f) Les bâtiments ou parties de bâtiments non chauffés ou pour lesquels les seuls équipements fixes de chauffage sont des cheminées à foyer ouvert, et ne disposant pas de dispositif de refroidissement des locaux ;*
- g) Les bâtiments ou parties de bâtiments résidentiels qui sont destinés à être utilisés moins de quatre mois par an.*

Les bâtiments ou parties de bâtiments désignés ci-dessus ne font pas l'objet d'un diagnostic de performance Energétique.

Nous vous prions d'agréer, Maître, l'expression de nos salutations distinguées.



Jacques DESBUISSON
AXIMO Diagnostics

AXIMO DIAGNOSTICS
237, rue Nationale 59000 Lille
RCS Lille 491 206 751

Maître Patrick Dupont-Thieffry
40, rue du Faubourg de Roubaix
59000 LILLE

LILLE le mardi 20 octobre 2020

Référence Rapport : 5378 5387 14.10.20
Objet : ATTESTATION SUR L'HONNEUR

Adresse du bien : **LGT7**
102 rue de Douai
59000 LILLE
Type de bien : Appartement
Date de la mission : 14/10/2020

Maître,

En application de l'article R134-1 Modifié par le décret n°2008-461 du 15 mai 2008 - art. 2, le Diagnostic de performance énergétique s'applique à tout bâtiment ou partie de bâtiment clos et couvert, à l'exception des catégories suivantes :

- a) Les constructions provisoires prévues pour une durée d'utilisation égale ou inférieure à deux ans ;
- b) Les bâtiments indépendants dont la surface hors œuvre brute au sens de l'article R. 112-2 du code de l'urbanisme est inférieure à 50 mètres carrés ;
- c) Les bâtiments ou parties de bâtiments à usage agricole, artisanal ou industriel, autres que les locaux servant à l'habitation, dans lesquels le système de chauffage ou de refroidissement ou de production d'eau chaude pour l'occupation humaine produit une faible quantité d'énergie au regard de celle nécessaire aux activités économiques ;
- d) Les bâtiments servant de lieux de culte ;
- e) Les monuments historiques classés ou inscrits à l'inventaire en application du code du patrimoine ;
- f) Les bâtiments ou parties de bâtiments non chauffés ou pour lesquels les seuls équipements fixes de chauffage sont des cheminées à foyer ouvert, et ne disposant pas de dispositif de refroidissement des locaux ;
- g) Les bâtiments ou parties de bâtiments résidentiels qui sont destinés à être utilisés moins de quatre mois par an.

Les bâtiments ou parties de bâtiments désignés ci-dessus ne font pas l'objet d'un diagnostic de performance Energétique.

Nous vous prions d'agréer, Maître, l'expression de nos salutations distinguées.

AXIMO DIAGNOSTICS Jacques DESBUISSON
237, rue Nationale - 59000 LILLE
RCS Lille 491 206 751