

CAHIER DES CONDITIONS DE VENTE

SAISIE-IMMOBILIERE [REDACTED]

Clauses et conditions auxquelles sera adjugée à l'audience des saisies immobilières du Tribunal Judiciaire d'AVESNES-SUR-HELPE, au Palais de Justice de ladite ville, sur saisie immobilière, au plus offrant et dernier enchérisseur :

Article unique :

1°) **Un immeuble sis à FLOYON (Nord) 8 et 10 Route de Plouy**, avec les fonds et terrain en dépendant repris au cadastre section C n° 258 pour 508 m², n° 259 pour 1 863 m², n° 260 pour 365 m² et 262 pour 303 m²

2°) **une pâture sise à FLOYON (Nord) Terre de Femy** reprise au cadastre section C n° 263 pour 12 282 m².

A LA DEMANDE DE : LE CREDIT LYONNAIS, «L.C.L. », S.A., dont le siège social est à LYON (69002), 18 Rue de la République et siège central à VILLEJUIF (94811), 20 Avenue de Paris, immatriculée au RCS de LYON sous le n° 954 509 741, représentée par son Directeur Général domicilié audit siège, agissant par son mandataire, CREDIT LOGEMENT, S.A., dont le siège social est à PARIS (75003), 50 Bd de Sébastopol, immatriculée au RCS de PARIS sous le n° B 302 493 275, représentée par ses représentants légaux domiciliés audit siège, en vertu du mandat délivré le 12 décembre 2012.

Ayant pour Avocat postulant au Barreau d'AVESNES-SUR-HELPE, Me Philippe GILLARDIN, dont le Cabinet est sis à AVESNELLES, 25 Route de Landrecies et pour Avocat plaidant Me Patrick DUPONT-THIEFFRY, dont le Cabinet est à LILLE, 40 Rue du Faubourg de Roubaix.

A L'ENCONTRE DE :

[REDACTED]

[REDACTED]

ENONCIATIONS PRELIMINAIRES

En vertu de la copie exécutoire de l'acte de vente et de prêt reçu par Me Marine POYER, Notaire associé à SAINT SAULVE en date du 3 juin 2019.

Le CREDIT LYONNAIS, agissant par son mandataire CREDIT LOGEMENT a fait délivrer un commandement de payer valant saisie immobilière suivant acte de Me REGULA, Huissier de Justice associé à LILLE en date du 9 avril 2021, pour avoir paiement :

- de la somme de 226 233.50 €, due au 9 mars 2021 suivant décompte joint en principal, frais et intérêts échus, sous réserves des intérêts moratoires postérieurs au 9 mars 2021 au taux contractuel de 1.58 % l'an sur la somme de 205 987.34 € et toutes sommes échues ou à échoir et outre les intérêts et accessoires courus et à courir jusqu'à apurement du compte, et, sous réserves de tous autres dus, droits et actions, notamment des frais des présentes, ceux antérieurs, ceux faits et à faire pour parvenir au règlement ou à la vente.

Ledit commandement a été publié au SPF d'AVESNES-SUR-HELPE, le 25 mai 2021 V° 5924P01 S N° 22.

En conséquence, il sera procédé à l'audience des ventes immobilières du Juge de l'Exécution du Tribunal Judiciaire d'AVESNES-SUR-HELPE, après l'accomplissement des formalités légales, au jour qui sera fixé par le Juge de l'Exécution en cas de vente forcée, à la vente aux enchères publiques, du bien dont la désignation suit :

DESIGNATION

DEPARTEMENT DU NORD - ARRONDISSEMENT D'AVESNES-SUR-HELPE

VILLE DE FLOYON

Article unique :

1°) Un immeuble sis à FLOYON (Nord) 8 et 10 Route de Plouy, avec les fonds et terrain en dépendant repris au cadastre section C n° 258 pour 508 m², n° 259 pour 1 863 m², n° 260 pour 365 m² et 262 pour 303 m²,

Le bien est composé de plusieurs parcelles et de plusieurs parties bâties et non bâties.

Immeuble n° 8 se composant :

Rez-de-chaussée : Entrée, séjour, vestiaire, w.c n° 1, escalier n° 1, cuisine, salon

Premier étage : palier, escalier n° 2, 3 chambres, dégagement, salle de bains, W.C

Immeuble n° 10 se composant :

Rez-de-chaussée : Entrée, salle à manger, cuisine, entrée n° 2, W.C, salle d'eau, salons, escalier

Premier étage : palier, 2 chambres.

Suivant certificat de surface établi par AXIMO Diagnostics en date du 12 mai 2021 la superficie des biens est de 255.98 m².

Entre les immeubles 8 et 10 se dresse une parcelle à usage de jardin, plantée et arborée, séparée de la partie pâture par un mur avec grille.

Les immeubles 8 et 10 disposent également d'annexes et de dépendances

Pour une description plus complète se reporter au PV de description établi par Me REGULA, Huissier de Justice associé à LILLE en date du 5 mai 2021 joint au présent cahier des conditions de vente.

Il est également précisé dans les diagnostics de performance énergétique dressé par le Cabinet AXIMO le 15 mai 2021 que *« la méthode des consommations réelles, dite méthode « des factures » s'applique pour les logements construits avant 1948, les appartements équipés de systèmes de chauffage et de production d'eau chaude collectifs et les bâtiments tertiaires.*

Pour estimer la performance énergétique, la méthode « factures » se base sur les factures d'énergies pour le chauffage et la production d'eau chaude sanitaire.

Des disparités importantes ont été constatées entre les consommations « théoriques » et les consommations « réelles », de sorte qu'il est obligatoire de recourir dans ce cas à l'évaluation des consommations par la moyenne des consommations réelles sur les trois dernières années précédant le diagnostic ou à défaut sur la durée effective de fourniture de chauffage ou d'eau chaude sanitaire.

Ne disposant pas de ces informations, en conséquence, ce rapport n'apportera que des conseils d'améliorations à l'acheteur de ce bien.

Le DPE ne peut intégrer les échelles de références en termes de consommations énergétiques et d'émissions de gaz à effet de serre. »

2°) une pâture sise à FLOYON (Nord) Terre de Femy reprise au cadastre section C n° 263 pour 12 282 m²,

. Dans l'acte de vente reçu par Me Marine POYER, Notaire à SAINT SAULVE en date du 3 juin 2019, la destination du bien est reprise textuellement :

« en ce qui concerne les parcelles cadastrées section C n°s 258, 259, 260, 262 et partie de 263 : à usage d'habitation,

« en ce qui concerne la parcelle cadastrée section C n° 263 pour une surface déclarée de 85 ares : à usage d'exploitation agricole. »

OCCUPATION

Suivant P.V. de description établi par Me REGULA, Huissier de Justice susnommé, en date du 5 mai 2021 les parties à usage d'habitation sont occupées par la partie saisie tenue à garantie.

Dans l'acte de vente de Me POYER, Notaire susnommé, en date du 3 juin 2019, il est repris que [REDACTED] exploite partie de la parcelle cadastrée section C n° 263, soit une surface de 85 ares, depuis plus de trois ans, suivant bail verbal, moyennant un loyer annuel de 330.00 € l'hectare, soit 228,00 € pour la parcelle exploitée.

L'adjudicataire devra faire son affaire personnelle de ces occupations comme de toute occupation qui se révélerait au jour fixé pour l'entrée en jouissance, sans pouvoir exercer aucun recours contre la partie poursuivante ni prétendre à une diminution du prix.

ORIGINE DE PROPRIETE

Le poursuivant déclare qu'il s'en réfère expressément à l'Article 717 du Code de Procédure Civile suivant lequel l'adjudication ne transmet à l'Adjudicataire d'autres droits à la propriété que ceux appartenant aux saisis.

A titre de simples renseignements, il est indiqué que Les biens ci-dessus désignés appartiennent à [REDACTED] pour en avoir fait l'acquisition chacune pour moitié suivant acte de Me Marine POYER, notaire susnommé, le 3 juin 2019, dont une expédition a été publiée au SPF d'AVESNES-SUR-HELPE le 16 juillet 2019 V° 2019 P N° 3575.

PIECES ANNEXEES

Il est annexé au présent cahier des conditions de vente :

- CLAUSES ET CONDITIONS GENERALES comportant tous renseignements sur les conditions de la vente judiciaire, les dates et heures de l'audience d'orientation, le montant de la mise à prix fixée par le créancier poursuivant ainsi que la désignation du séquestre du fonds provenant de la vente, consignataire des fonds,
- l'état hypothécaire requis sur la publication du commandement afin de saisie immobilière,
- l'état hypothécaire hors formalité,
- le décompte de créance,
- le P.V. de constat et de description dressé par Me REGULA, Huissier de Justice associé à LILLE, en date du 5 mai 2021,
- le certificat de surface en date du 12 mai 2021,

- les diagnostics de performance énergétique établi par AXIMO Diagnostics le 15 mai 2021,
- l'état des risques et pollutions,
- l'extrait de la matrice cadastrale des propriétés bâties et non bâties,
- le plan de situation,
- l'acte de vente reçu par Me POYER, Notaire à SAINT SAULVE le 3 juin 2019,
- le certificat d'urbanisme délivré le 1^{er} juillet 2021 n° CU 059 241 21 Z 0008
- la copie de l'assignation délivrée à [REDACTED]

AUDIENCE D'ORIENTATION

L'audience d'orientation aura lieu le **mercredi 17 septembre 2021 à 14 heures**

Conformément aux dispositions de l'article R.322-15 du Code des Procédures civiles d'Exécution ci-après reproduit :

Article R.322-15 :

« A l'audience d'orientation, le juge de l'exécution, après avoir entendu les parties présentes ou représentées, vérifie que les conditions des articles L. 311-2, L. 311-4 et L. 311-6 sont réunies, statue sur les éventuelles contestations et demandes incidentes et détermine les modalités de poursuite de la procédure, en autorisant la vente amiable à la demande du débiteur ou en ordonnant la vente forcée. Lorsqu'il autorise la vente amiable, le juge s'assure qu'elle peut être conclue dans des conditions satisfaisantes compte tenu de la situation du bien, des conditions économiques du marché et des diligences éventuelles du débiteur. »

MISE A PRIX – ADJUDICATION

L'adjudication aura lieu sur la mise à prix de **TRENTE ET UN MILLE EUROS**
(31 000.00 €)

Offerte par le poursuivant, outre les clauses et conditions au présent cahier des conditions de vente.

AVIS TRES IMPORTANT

Les renseignements ci-dessus relatifs à l'origine de propriété, la désignation et l'occupation du bien, ne sont donnés par l'avocat soussigné, qu'à titre de simple indication, sans garantie et sans que sa responsabilité ou celle de la partie poursuivante puisse être engagée par quoi que ce soit.

CLAUSES ET CONDITIONS GENERALES

Chapitre 1^{er} : Dispositions générales

ARTICLE 1ER – CADRE JURIDIQUE

Le présent cahier des conditions de vente s'applique à la vente de biens immobiliers régie par les articles du Code des procédures civiles d'exécution relatifs à la saisie immobilière.

ARTICLE 2 – MODALITÉS DE LA VENTE

La saisie immobilière tend à la vente forcée de l'immeuble du débiteur ou, le cas échéant, du tiers détenteur en vue de la distribution de son prix.

Le saisi peut solliciter à l'audience d'orientation l'autorisation de vendre à l'amiable le bien dont il est propriétaire.

Le juge peut autoriser la vente amiable selon des conditions particulières qu'il fixe et à un montant en deçà duquel l'immeuble ne peut être vendu.

A défaut de pouvoir constater la vente amiable conformément aux conditions qu'il a fixées, le juge ordonne la vente forcée.

ARTICLE 3 – ÉTAT DE L'IMMEUBLE

L'acquéreur prendra les biens dans l'état où ils se trouvent au jour de la vente, sans pouvoir prétendre à aucune diminution de prix, ni à aucune garantie ou indemnité contre le poursuivant, la partie saisie ou ses créanciers pour dégradations, réparations, défauts d'entretien, vices cachés, vices de construction, vétusté, erreurs dans la désignation, la consistance ou la contenance alors même que la différence excéderait un vingtième, ni à raison des droits de mitoyenneté ou de surcharge des murs séparant lesdits biens des propriétés voisines, alors même que ces droits seraient encore dus et sans garantie de la nature, ni de la solidité du sol ou du sous-sol en raison des carrières et des fouilles qui ont pu être faites sous sa superficie, des excavations qui ont pu se produire, des remblais qui ont pu être faits, des éboulements et glissements de terre.

L'acquéreur devra en faire son affaire personnelle, à ses risques et périls sans aucun recours contre qui que ce soit.

En vertu des dispositions de l'article 1649 du Code civil, l'acquéreur ne bénéficiera d'aucune garantie des vices cachés.

ARTICLE 4 – BAUX, LOCATIONS ET AUTRES CONVENTIONS

L'acquéreur fera son affaire personnelle, pour le temps qui restera à courir, des baux en cours.

Toutefois, les baux consentis par le débiteur après la délivrance du commandement de payer valant saisie sont inopposables au créancier poursuivant comme à l'acquéreur. La preuve de l'antériorité du bail peut être faite par tout moyen.

L'acquéreur sera subrogé aux droits des créanciers pour faire annuler s'il y a lieu les conventions qui auraient pu être conclues en fraude des droits de ceux-ci.

Il tiendra compte, en sus et sans diminution de son prix, aux différents locataires, des loyers qu'ils auraient payés d'avance ou de tous dépôts de garantie versés à la partie saisie et sera subrogé purement et simplement, tant activement que passivement dans les droits, actions et obligations de la partie saisie.

ARTICLE 5 – PRÉEMPTION ET DROITS ASSIMILÉS

Les droits de préemption ou assimilés s'imposeront à l'acquéreur conformément à la loi.

Si l'acquéreur est évincé du fait de l'un de ces droits, il n'aura aucun recours contre le poursuivant à raison de l'immobilisation des sommes par lui versées ou à raison du préjudice qui pourrait lui être occasionné.

ARTICLE 6 – ASSURANCES ET ABONNEMENTS DIVERS

L'acquéreur fera son affaire personnelle de tous contrats ou abonnements relatifs à l'immeuble qui auraient pu être souscrits ou qui auraient dû l'être, sans aucun recours contre le poursuivant et l'avocat rédacteur du cahier des conditions de vente.

La responsabilité du poursuivant ne peut en aucun cas être engagée en cas d'absence d'assurance.

L'acquéreur sera tenu de faire assurer l'immeuble dès la vente contre tous les risques, et notamment l'incendie, à une compagnie notoirement solvable et ce pour une somme égale au moins au prix de la vente forcée.

En cas de sinistre avant le paiement intégral du prix, l'indemnité appartiendra de plein droit à la partie saisie ou aux créanciers visés à l'article L.331-1 du Code des procédures civiles d'exécution à concurrence du solde dû sur ledit prix en principal et intérêts.

En cas de sinistre non garanti du fait de l'acquéreur, celui-ci n'en sera pas moins tenu de payer son prix outre les accessoires, frais et dépens de la vente.

ARTICLE 7 – SERVITUDES

L'acquéreur jouira des servitudes actives et souffrira toutes les servitudes passives, occultes ou apparentes, déclarées ou non, qu'elles résultent des lois ou des règlements en vigueur, de la situation des biens, de contrats, de la prescription et généralement quelles que soient leur origine ou leur nature ainsi que l'effet des clauses dites domaniales, sauf à faire valoir les unes et à se défendre des autres, à ses risques, périls, frais et fortune, sans recours contre qui que ce soit.

Chapitre II : Enchères

ARTICLE 8 – RÉCEPTION DES ENCHÈRES

Les enchères ne sont portées, conformément à la loi, que par le ministère d'un avocat postulant près le tribunal de grande instance devant lequel la vente est poursuivie.

Pour porter des enchères, l'avocat devra se faire remettre tous éléments relatifs à l'état-civil ou à la dénomination de ses clients ainsi que s'enquérir auprès du client et sur déclaration de celui-ci, de sa capacité juridique, de sa situation juridique, et s'il s'agit d'une personne morale, de la réalité de son existence, de l'étendue de son objet social et des pouvoirs de son représentant.

ARTICLE 9 – GARANTIE À FOURNIR PAR L'ACQUÉREUR

Avant de porter les enchères, l'avocat se fait remettre par son mandant et contre récépissé une caution bancaire irrévocable ou un chèque de banque rédigé à l'ordre du séquestre désigné, représentant 10% du montant de la mise à prix avec un minimum de 3000 euros.

La caution ou le chèque lui est restitué, faute d'être déclaré acquéreur.

En cas de surenchère, la caution bancaire ou le chèque est restitué en l'absence de contestation de la surenchère.

Si l'acquéreur est défaillant, la somme versée ou la caution apportée est acquise aux vendeurs et à leurs créanciers ayants droit à la distribution et, le cas échéant, pour leur être distribuée avec le prix de l'immeuble.

ARTICLE 10 – SURENCHÈRE

La surenchère est formée sous la constitution d'un avocat postulant près le tribunal de grande instance compétent dans les dix jours qui suivent la vente forcée.

La surenchère est égale au dixième au moins du prix principal de vente. Elle ne peut être rétractée.

La publicité peut être effectuée par l'avocat du créancier poursuivant.

En cas de pluralité de surenchérisseurs, les formalités de publicité seront accomplies par l'avocat du premier surenchérisseur. A défaut, le créancier ayant poursuivi la première vente peut y procéder.

L'acquéreur sur surenchère doit régler les frais de la première vente en sus des frais de son adjudication sur surenchère.

L'avocat du surenchérisseur devra respecter les dispositions générales en matière d'enchères.

Si au jour de la vente sur surenchère, aucune enchère n'est portée, le surenchérisseur est déclaré acquéreur pour le montant de sa surenchère.

ARTICLE 11 – RÉITÉRATION DES ENCHÈRES

A défaut pour l'acquéreur de payer dans les délais prescrits le prix ou les frais taxés, le bien est remis en vente à la demande du créancier poursuivant, d'un créancier inscrit ou du débiteur saisi, aux conditions de la première vente forcée.

Si le prix de la nouvelle vente forcée est inférieur à celui de la première, l'enchérisseur défaillant sera contraint au paiement de la différence par toutes les voies de droit, selon les dispositions de l'article L.322-12 du Code des procédures civiles d'exécution.

L'enchérisseur défaillant conserve à sa charge les frais taxés lors de la première audience de vente. Il sera tenu des intérêts au taux légal sur son enchère passé un délai de deux mois suivant la première vente jusqu'à la nouvelle vente. Le taux d'intérêt sera majoré de cinq points à l'expiration d'un délai de quatre mois à compter de la date de la première vente définitive, conformément aux dispositions de l'article L. 313-3 du Code monétaire et financier.

En aucun cas, l'enchérisseur défaillant ne pourra prétendre à la répétition des sommes versées.

Si le prix de la seconde vente est supérieur à la première, la différence appartiendra aux créanciers et à la partie saisie.

L'acquéreur à l'issue de la nouvelle vente doit les frais afférents à celle-ci.

Chapitre III : Vente

ARTICLE 12 – TRANSMISSION DE PROPRIÉTÉ

L'acquéreur sera propriétaire par le seul effet de la vente sauf exercice d'un droit de préemption, ou des droits assimilés conformément à la loi.

L'acquéreur ne pourra, avant le versement du prix et le paiement des frais, accomplir un acte de disposition sur le bien à l'exception de la constitution d'une hypothèque accessoire à un contrat de prêt destiné à financer l'acquisition de ce bien.

Avant le paiement intégral du prix, l'acquéreur ne pourra faire aucun changement notable, aucune démolition ni aucune coupe extraordinaire de bois, ni commettre aucune détérioration dans les biens, à peine d'être contraint à la consignation immédiate de son prix, même par voie de réitération des enchères.

ARTICLE 13 – DÉSIGNATION DU SÉQUESTRE

Les fonds à provenir de la vente décidée par le Juge de l'Exécution seront séquestrés entre les mains du Bâtonnier de l'ordre des avocats du barreau de l'avocat postulant pour être distribués entre les créanciers visés à l'article L.331-1 du Code des procédures civiles d'exécution.

Le séquestre désigné recevra également l'ensemble des sommes de toute nature résultant des effets de la saisie.

Les fonds séquestrés produisent intérêts au taux de 105% de celui servi par la Caisse des dépôts et consignations au profit du débiteur et des créanciers, à compter de leur encaissement et jusqu'à leur distribution.

En aucun cas, le séquestre ne pourra être tenu pour responsable ou garant à l'égard de quiconque des obligations de l'acquéreur, hors celle de représenter en temps voulu, la somme séquestrée et les intérêts produits.

ARTICLE 14 – VENTE AMIABLE SUR AUTORISATION JUDICIAIRE

Le débiteur doit accomplir les diligences nécessaires à la conclusion de la vente amiable.

L'accomplissement des conditions de la vente amiable décidée au préalable par le juge sera contrôlé par lui.

Le prix de vente de l'immeuble, ses intérêts, ainsi que toute somme acquittée par l'acquéreur en sus du prix de vente à quelque titre que ce soit, sont versés entre les mains de la Caisse des dépôts et consignations conformément à l'article R. 322-23 du Code des procédures civiles d'exécution. Ils sont acquis au débiteur et aux créanciers participant à la distribution.

Toutefois, les frais taxés, auxquels sont ajoutés les émoluments calculés selon le tarif en vigueur sont versés directement par l'acquéreur, conformément à l'article 1593 du Code civil, en sus du prix de vente, à l'avocat poursuivant, à charge de restitution en cas de jugement refusant de constater que les conditions de la vente sont remplies et ordonnant la vente forcée, ou aux fins d'encaissement en cas de jugement constatant la vente amiable.

Le juge s'assure que l'acte de vente est conforme aux conditions qu'il a fixées, que le prix a été consigné, et que les frais taxés et émoluments de l'avocat poursuivant ont été versés, et ne constate la vente que lorsque ces conditions sont remplies. A défaut, il ordonne la vente forcée.

ARTICLE 15 – VENTE FORCÉE

Au plus tard à l'expiration du délai de deux mois à compter de la vente définitive, l'acquéreur sera tenu impérativement et à peine de réitération des enchères de verser son prix en principal entre les mains du séquestre désigné, qui en délivrera reçu.

Si le paiement intégral du prix intervient dans le délai de deux mois de la vente définitive, l'acquéreur ne sera redevable d'aucun intérêt.

Passé ce délai de deux mois, le solde du prix restant dû sera augmenté de plein droit des intérêts calculés au taux légal à compter du prononcé du jugement d'adjudication.

Le taux d'intérêt légal sera majoré de cinq points à l'expiration du délai de quatre mois du prononcé du jugement d'adjudication, conformément à l'article L. 313-3 du Code monétaire et financier.

L'acquéreur qui n'aura pas réglé l'intégralité du prix de la vente dans le délai de deux mois supportera le coût de l'inscription du privilège du vendeur, si bon semble au vendeur de l'inscrire, et de sa radiation ultérieure.

Le créancier poursuivant de premier rang devenu acquéreur, sous réserve des droits des créanciers privilégiés pouvant le primer, aura la faculté, par déclaration au séquestre désigné et aux parties, d'opposer sa créance en compensation légale totale ou partielle du prix, à ses risques et périls, dans les conditions des articles 1347 et suivants du Code civil.

ARTICLE 16 – PAIEMENT DES FRAIS DE POURSUITES ET DES ÉMOLUMENTS

Conformément à l'article 1593 du Code civil, l'acquéreur paiera entre les mains et sur les quittances de l'avocat poursuivant, en sus du prix et dans le délai d'un mois à compter de la vente définitive, la somme à laquelle auront été taxés les frais de poursuites et le montant des émoluments fixés selon le tarif en vigueur, majorés de la TVA applicable.

Il fournira justificatif au greffe de la quittance des frais de vente avant l'expiration du délai de deux mois à compter de la date de l'adjudication définitive. Le titre de vente ne sera délivré par le greffe du juge de l'exécution qu'après la remise qui aura été faite de la quittance des frais de vente, laquelle quittance demeurera annexée au titre de vente.

Si la même vente comprend plusieurs lots vendus séparément, les frais taxables de poursuites sont répartis proportionnellement à la mise à prix de chaque lot.

ARTICLE 17 – DROITS DE MUTATION

L'acquéreur sera tenu d'acquitter, en sus de son prix, et par priorité, tous les droits d'enregistrement et autres auxquels la vente forcée donnera lieu. Il en fournira justificatif au greffe avant l'expiration du délai de deux mois à compter de la date de l'adjudication définitive.

Si l'immeuble présentement vendu est soumis au régime de la TVA, le prix de vente est hors taxes. Dans ce cas, l'acquéreur devra verser au Trésor, d'ordre et pour le compte du vendeur (partie saisie) et à sa décharge, en sus du prix de vente, les droits découlant du régime de la TVA dont ce dernier pourra être redevable à raison de la vente forcée, compte tenu de ses droits à déduction, sauf à l'acquéreur à se prévaloir d'autres dispositions fiscales et, dans ce cas, le paiement des droits qui en résulterait sera libératoire.

Les droits qui pourront être dus ou perçus à l'occasion de locations ne seront à la charge de l'acquéreur que pour le temps postérieur à son entrée en jouissance, sauf son recours, s'il y a lieu, contre son locataire.

L'acquéreur fera son affaire personnelle, sans recours contre quiconque du montant et des justificatifs des droits à déduction que le vendeur pourrait opposer à l'administration fiscale.

ARTICLE 18 – OBLIGATION SOLIDAIRE DES CO-ACQUÉREURS

Les co-acquéreurs et leurs ayants droit seront obligés solidairement au paiement du prix et à l'exécution des conditions de la vente forcée.

Chapitre IV : Dispositions postérieures à la vente

ARTICLE 19 – DÉLIVRANCE ET PUBLICATION DU JUGEMENT

L'acquéreur sera tenu de se faire délivrer le titre de vente et, dans le mois de sa remise par le greffe :

- a) de le publier au Service de la publicité foncière dans le ressort duquel est situé l'immeuble mis en vente ;
- b) de notifier au poursuivant, et à la partie saisie si celle-ci a constitué avocat, l'accomplissement de cette formalité ;

le tout à ses frais.

Lors de cette publication, l'avocat de l'acquéreur sollicitera la délivrance d'états sur formalité. Ces états sont obligatoirement communiqués à l'avocat poursuivant.

A défaut de l'accomplissement des formalités prévues aux paragraphes précédents, dans le délai imparti, l'avocat du créancier poursuivant la distribution pourra procéder à la publication du titre de vente, le tout aux frais de l'acquéreur.

A cet effet, l'avocat chargé de ces formalités se fera remettre par le greffe toutes les pièces prévues par les articles 22 et 34 du décret n° 55-22 du 4 janvier 1955 ; ces formalités effectuées, il en notifiera l'accomplissement et leur coût à l'avocat de l'acquéreur par acte d'avocat à avocat, lesdits frais devront être remboursés dans la huitaine de ladite notification.

ARTICLE 20 – ENTRÉE EN JOUISSANCE

L'acquéreur, bien que propriétaire par le seul fait de la vente, entrera en jouissance :

a) Si l'immeuble est libre de location et d'occupation ou occupé, en tout ou partie par des personnes ne justifiant d'aucun droit ni titre, à l'expiration du délai de surenchère ou en cas de surenchère, le jour de la vente sur surenchère ;

b) Si l'immeuble est loué, par la perception des loyers ou fermages à partir du premier jour du terme qui suit la vente forcée ou en cas de surenchère, à partir du premier jour du terme qui suit la vente sur surenchère ;

c) Si l'immeuble est loué partiellement, l'entrée en jouissance aura lieu pour les parties libres de location selon le paragraphe a) ci-dessus et pour les parties louées selon le paragraphe b) du présent article.

L'acquéreur fera son affaire personnelle, sans recours envers qui que ce soit, de toutes expulsions nécessaires et bénéficiera des indemnités d'occupation qui seraient dues.

L'acquéreur peut mettre à exécution le titre d'expulsion dont il dispose à l'encontre du saisi, et de tout occupant de son chef n'ayant aucun droit qui lui soit opposable, à compter de la consignation du prix et du paiement des frais taxés.

ARTICLE 21 – CONTRIBUTIONS ET CHARGES

L'acquéreur supportera les contributions et charges de toute nature, dont les biens sont ou seront grevés, à compter de la date du prononcé du jugement portant sur la vente forcée.

Si l'immeuble vendu se trouve en copropriété, l'adjudicataire devra régler les charges de copropriété dues, à compter de la date du prononcé du jugement portant sur la vente forcée.

En ce qui concerne la taxe foncière, il la remboursera au prorata temporis à première demande du précédent propriétaire et sur présentation du rôle acquitté.

ARTICLE 22 – TITRES DE PROPRIÉTÉ

En cas de vente forcée, le titre de vente consiste dans l'expédition du cahier des conditions de vente revêtu de la formule exécutoire, à la suite de laquelle est transcrit le jugement d'adjudication.

Pour les titres antérieurs, le poursuivant n'en ayant aucun en sa possession, l'acquéreur ne pourra pas en exiger, mais il est autorisé à se faire délivrer à ses frais, par tous dépositaires, des expéditions ou extraits de tous actes concernant la propriété.

En cas de vente amiable sur autorisation judiciaire, le titre de vente consiste dans l'acte notarié et le jugement constatant la réalisation des conditions de la vente passé en force de chose jugée.

ARTICLE 23 – PURGE DES INSCRIPTIONS

Le séquestre ou la consignation du prix et le paiement des frais de la vente purgent de plein droit l'immeuble de toute hypothèque et de tout privilège.

L'acquéreur peut demander, avant la procédure de distribution, au juge de l'exécution la radiation des inscriptions grevant l'immeuble.

En ce cas, l'acquéreur sera tenu d'avancer tous frais de quittance ou de radiation des inscriptions grevant l'immeuble dont il pourra demander le remboursement dans le cadre de la distribution du prix au titre des dispositions de l'article 2375, 1° du code civil.

ARTICLE 24 – PAIEMENT PROVISIONNEL DU CRÉANCIER DE PREMIER RANG

Après la publication du titre de vente et au vu d'un état hypothécaire, le créancier de premier rang pourra, par l'intermédiaire de son avocat, demander au juge de l'exécution, dans la limite des fonds séquestrés, le paiement à titre provisionnel de sa créance en principal.

Les intérêts, frais et accessoires de la créance sont payés une fois le projet de distribution devenu définitif.

Le paiement effectué en vertu de la présente clause est provisionnel et ne confère aucun droit à son bénéficiaire, autre que celui de recevoir provision à charge de faire admettre sa créance à titre définitif dans le cadre de la procédure de distribution, à peine de restitution.

Dans le cas où un créancier serait tenu à restitution de tout ou partie de la somme reçue à titre provisionnel, celle-ci serait productive d'un intérêt au taux légal à compter du jour du règlement opéré par le séquestre.

ARTICLE 25 – DISTRIBUTION DU PRIX DE VENTE

La distribution du prix de l'immeuble, en cas de vente forcée ou de vente amiable sur autorisation judiciaire, sera poursuivie par l'avocat du créancier saisissant ou, à défaut, par l'avocat du créancier le plus diligent ou du débiteur, conformément aux articles R.331-1 à R.334-3 du Code des procédures civiles d'exécution.

Les frais de la distribution et la rétribution de l'avocat chargé de la distribution, calculés conformément au tarif en vigueur, seront prélevés sur les fonds à répartir.

ARTICLE 26 – ELECTION DE DOMICILE

Le poursuivant élit domicile au cabinet de l'avocat constitué.

L'acquéreur élit domicile au cabinet de son avocat par le seul fait de la vente.

Les domiciles élus conserveront leurs effets quels que soient les changements qui pourraient survenir dans les qualités ou l'état des parties.

Chapitre V : Clauses spécifiques

ARTICLE 27 – IMMEUBLES EN COPROPRIÉTÉ

L'avocat du poursuivant devra notifier au syndic de copropriété l'avis de mutation prévu par l'article 20 de la loi du 10 juillet 1965 (modifiée par L. n° 94-624 du 21 juillet 1994).

Cette notification devra intervenir dans les quinze jours de la vente devenue définitive et indiquera que l'opposition éventuelle, tendant à obtenir le paiement des sommes restant dues par l'ancien propriétaire, est à signifier au domicile de l'avocat poursuivant.

L'avocat de l'acquéreur, indépendamment de la notification ci-dessus, dans le cas où l'immeuble vendu dépend d'un ensemble en copropriété, en conformité avec l'article 6 du décret n° 67-223 du 17 mars 1967, est tenu de notifier au syndic dès que la vente sera définitive, par lettre recommandée avec demande d'avis de réception, la désignation du lot ou de la fraction de lot, les nom, prénom, domicile réel ou élu de l'acquéreur.

ARTICLE 28 – IMMEUBLES EN LOTISSEMENT

L'avocat du poursuivant devra notifier au représentant légal de l'Association syndicale libre ou de l'Association syndicale autorisée l'avis de mutation dans les conditions de l'article 20 de la loi n° 65-557 du 10 juillet 1965 conformément à l'ordonnance n° 2004-632 du 1er juillet 2004.

Cette notification devra intervenir dans les quinze jours de la vente devenue définitive et indiquera que l'opposition éventuelle, tendant à obtenir le paiement des sommes restant dues par l'ancien propriétaire, est à signifier au domicile de l'avocat poursuivant.

Ainsi fait et dressé par l'AVOCAT poursuivant

A AVESNES-SUR-HELPE, le

CERTIFICAT DE SUPERFICIE

A DESIGNATION DU BATIMENT

Nature du bâtiment : Maison individuelle	Adresse : 8 et 10 route Plouy 59219 FLOYON
Nombre de Pièces :	Propriété de: 5573
Etage :	8 Route Plouy
Numéro de lot :	59219 FLOYON
Référence Cadastre : Section C n°258, 259 260 et 262	Mission effectuée le : 05/05/2021
	Date de l'ordre de mission : 20/04/2021
	N° Dossier : 5573 5573 05.05.21 C

Le Technicien déclare que la superficie du bien ci-dessus désigné, est égale à :

Total : 255,98 m²

(Deux cent cinquante-cinq mètres carrés quatre-vingt-dix-huit)

Commentaires : Néant

B DETAIL DES SURFACES PAR LOCAL

Pièce ou Local	Etage	Surface	Commentaire
Entrée (8)	RDC	13,27 m ²	
Séjour (8)	RDC	19,01 m ²	
Vestiaire (8)	RDC	11,48 m ²	
WC n°1 (8)	RDC	1,52 m ²	
Escalier (8) n°1	RDC	0,00 m ²	Non mesuré
Cuisine (8)	RDC	13,22 m ²	
Salon (8)	RDC	17,76 m ²	
Palier (8)	1er	11,01 m ²	
Escalier (8) n°2	1er	0,00 m ²	Non mesuré
Chambre n°1 (8)	1er	14,25 m ²	
Chambre n°2 (8)	1er	19,22 m ²	
Chambre n°3 (8)	1er	18,90 m ²	
Dégagement (8)	1er	4,59 m ²	
Salle de Bains (8)	1er	6,86 m ²	
WC n°2 (8)	1er	1,59 m ²	

Entrée (10)	RDC	1,99 m ²	
Salle à Manger (10)	RDC	15,29 m ²	
Cuisine (10)	RDC	13,28 m ²	
Entrée n°2 (10)	RDC	6,42 m ²	
WC (10)	RDC	1,10 m ²	
Salle d'eau (10)	RDC	3,55 m ²	
Salon (10)	RDC	15,20 m ²	
Salon n°2 (10)	RDC	10,07 m ²	
Escalier (10)	RDC	0,00 m ²	Non mesuré
Palier (10)	1er	2,13 m ²	
Chambre n°1 (10)	1er	16,66 m ²	
Chambre n°2 (10)	1er	17,63 m ²	

Total		255,98 m²	

Annexes & Dépendances	Etage	Surface	Commentaire
Descente cave (8)	RDC	0,00 m ²	Non mesurée
Grénier n°1 (8)	2ème	29,34 m ²	

5573 5573 05.05.21 C

1/7

Grenier n°2 (8)	2ème	18,09 m ²	
Grenier (10)	1er	0,00 m ²	Non mesuré
Cave (10)	1er SS	32,08 m ²	
Ecurie n°1	RDC	8,67 m ²	
Ecurie n°2	RDC	34,74 m ²	
Grenier écurie	1er	44,43 m ²	
Grange	RDC	32,12 m ²	
Local	RDC	16,06 m ²	
Grenier grange	1er	40,25 m ²	
Etable	RDC	44,74 m ²	
Grange n°2	RDC	22,37 m ²	
Grenier grange n°2	1er	0,00 m ²	Plancher menaçant, non mesuré
Garage	RDC	21,31 m ²	
Atelier	RDC	21,92 m ²	
Chaufferie	RDC	15,68 m ²	
Chenil	RDC	0,00 m ²	Chien menaçant, non mesuré
Total		381,80 m²	

La présente mission rend compte de l'état des superficies des lots désignés à la date de leur visite. Elle n'est valable que tant que la structure et la disposition des pièces ne sont pas transformées par des travaux. La vérification de la conformité au titre de propriété et au règlement de copropriété n'entre pas dans le cadre de la mission et n'a pas été opérée par le technicien. Le présent certificat vaut uniquement pour le calcul de la surface totale. Le détail des surfaces ne vous est communiqué par AXIMO Diagnostics qu'à titre indicatif.

Le présent rapport ne peut être reproduit que dans son intégralité, et avec l'accord écrit de son signataire.

à LILLE, le 12/05/2021

Le Technicien :
Victor DESBUISSON

AXIMO DIAGNOSTICS
237, rue Nationale 59800 Lille
RCS Lille 491 206 751

Nom du responsable :
DESBUISSON Jacques

DOCUMENTS ANNEXES

Croquis de situation

Département NORME Commune FLOYON	DIRECTION GÉNÉRALE DES FINANCES PUBLIQUES EXTRAIT DU PLAN CADASTRAL	Le plan cadastral est établi sur le plan de base des cartes cadastrales. Le service départemental des impôts locaux (SDIL) est le responsable de la mise à jour et de la gestion cadastrale. Rue de la République 53222 33022 LA BAULE-ÉPARGNES CEDEX tel : 01 27 74 06 42 - fax : 01 27 74 06 43 - www.ssdilors.dgfi@dgfi.finances.gouv.fr
Section C Feuille 000 C 03 Echelle d'origine 1:1000 Echelle d'éditor 1:1000 Date d'adoption 12/05/2001 (Nomenclature de Paris)		Cet extrait de plan est à destination de l'Agence pour le

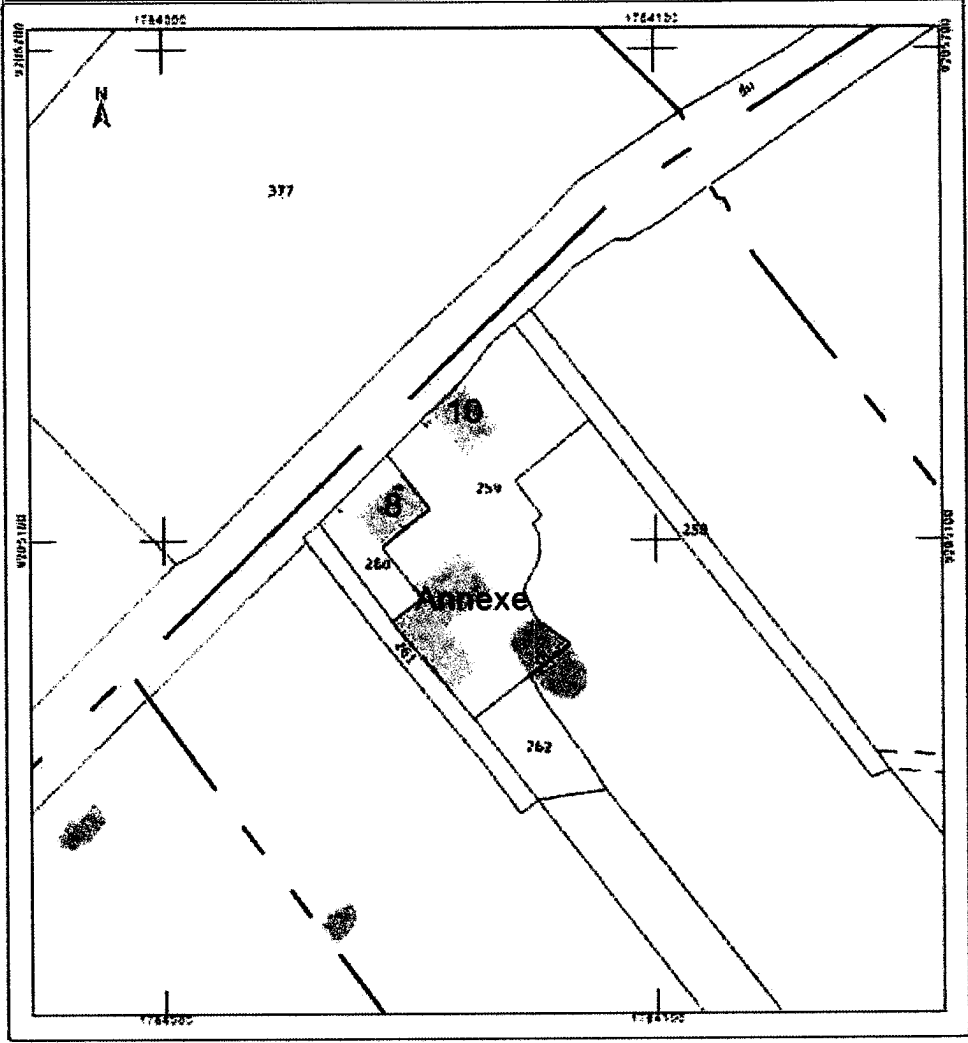

Croquis 8

RDC

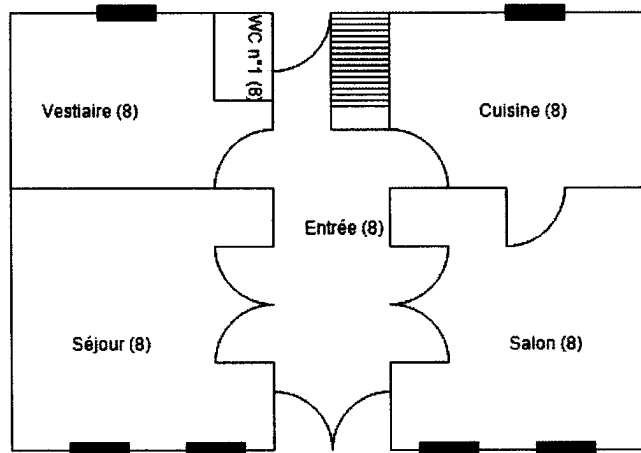

1er

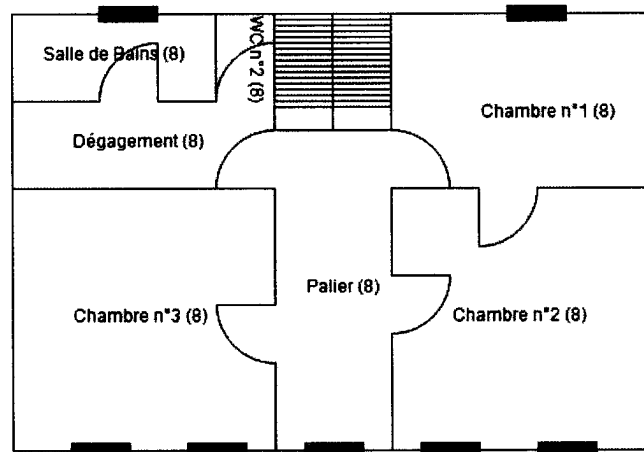

2ème

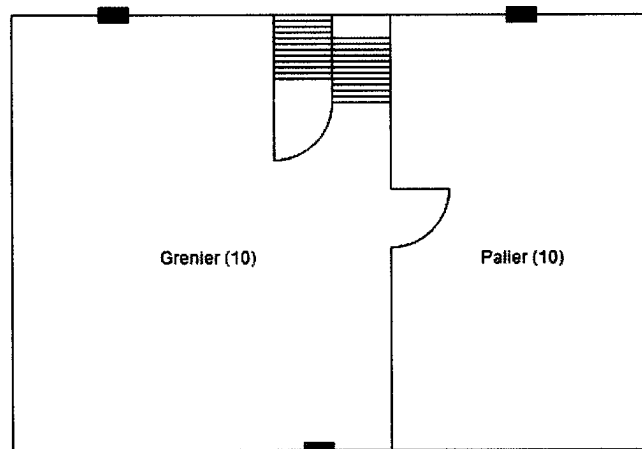

Croquis 10

RDC

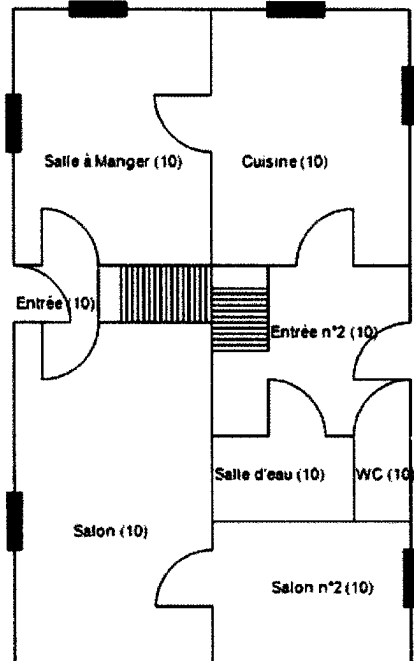

1er

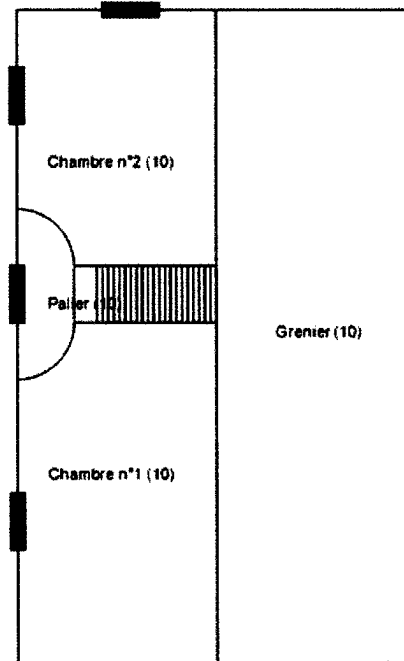

Croquis Annexes RDC

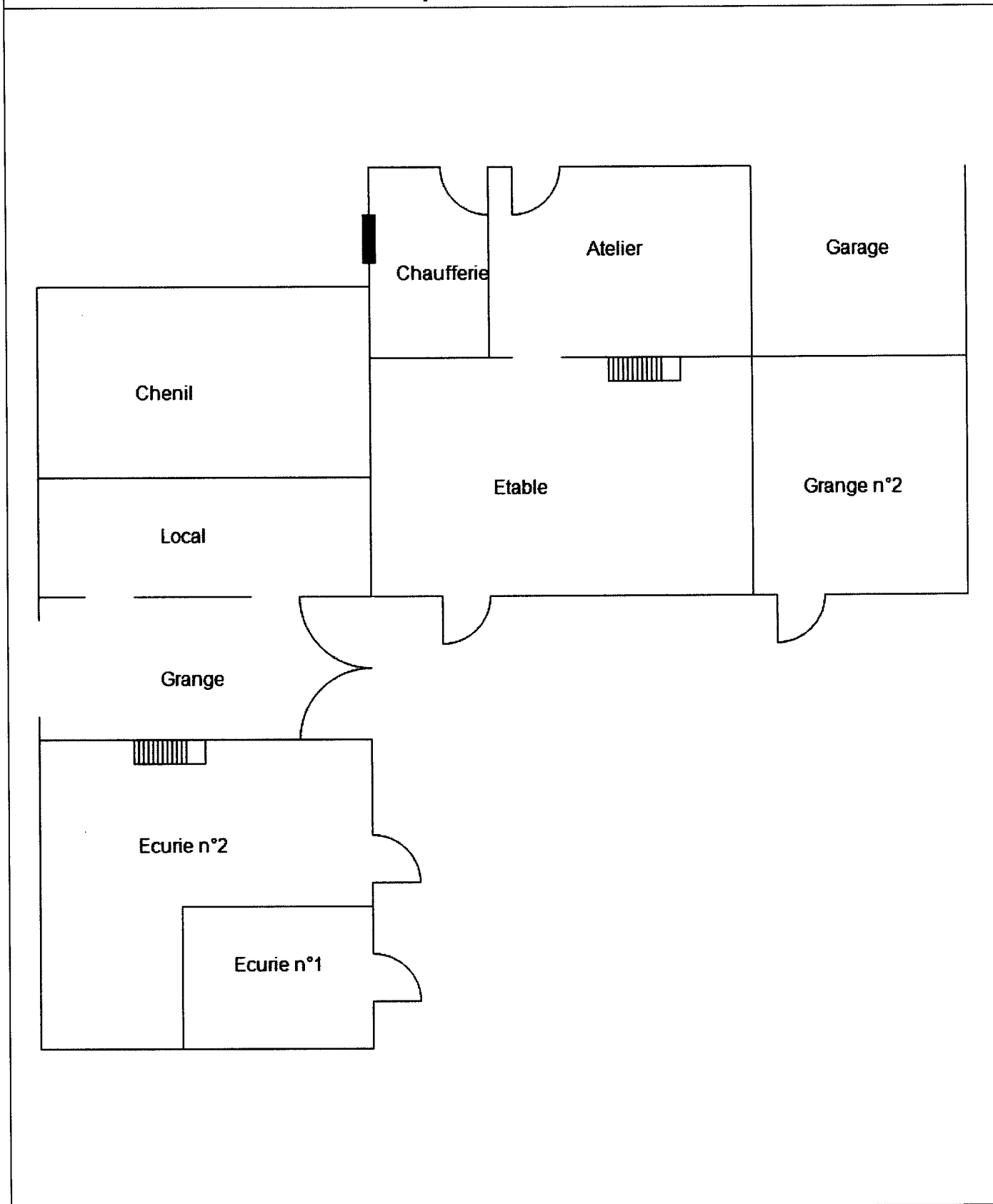

Croquis Annexes N+1

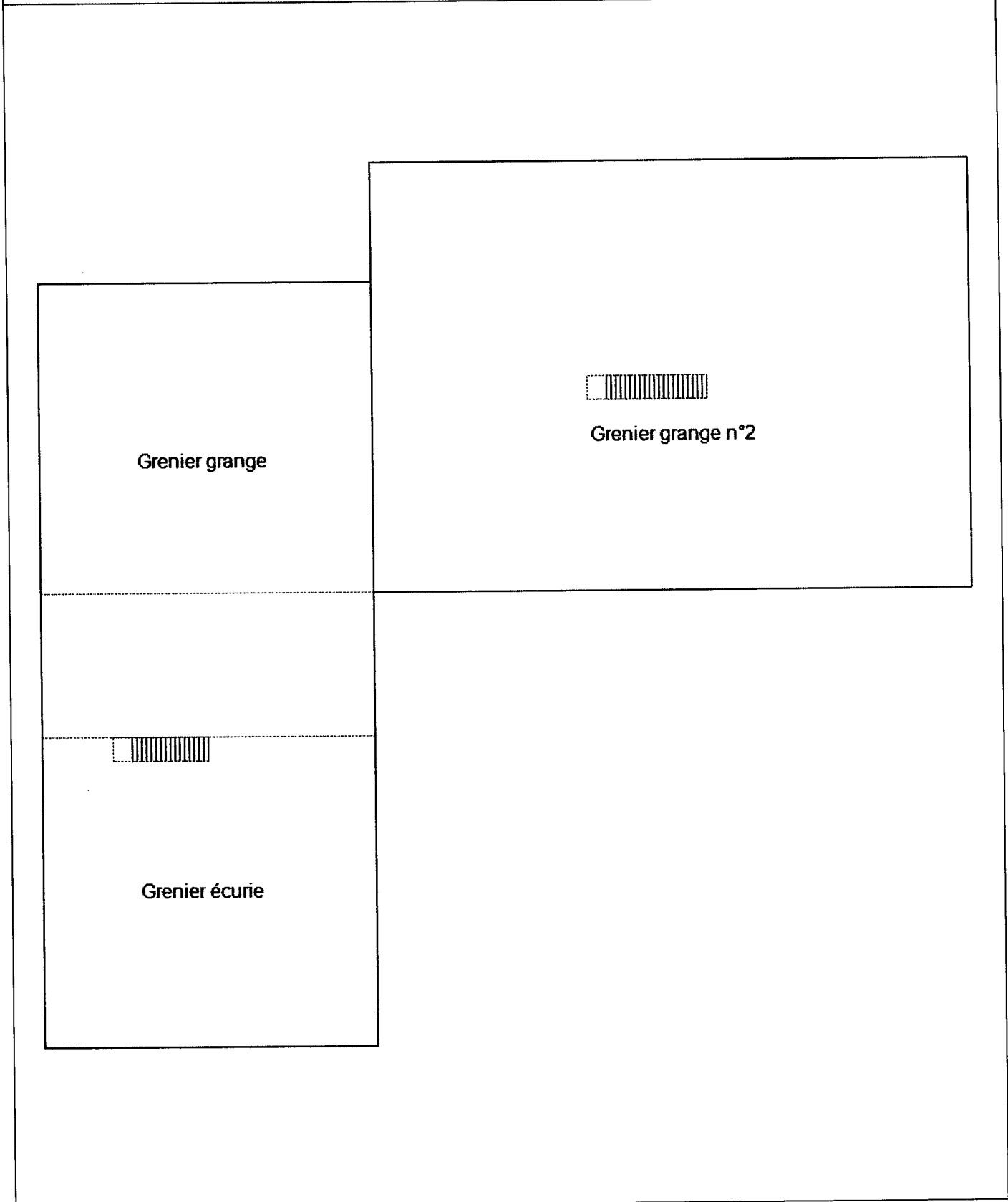

DIAGNOSTIC DE PERFORMANCE ENERGETIQUE – Logement (6.2)

Décret n° 2006-1114 du 5 septembre 2006, Décret n° 2006-1147 du 14 septembre 2006, Arrêté du 8 février 2012 modifiant l'arrêté du 15 septembre 2006, Arrêté du 27 janvier 2012 modifiant l'arrêté du 15 septembre 2006, Arrêté du 17 octobre 2012, Arrêté du 24 décembre 2012

A INFORMATIONS GENERALES

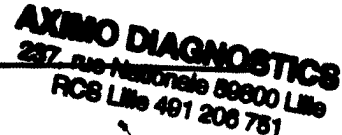
N° de rapport : 5573 5574 05.05.21 Valable jusqu'au : 16/05/2031 Type de bâtiment : Maison Individuelle Nature : Maison individuelle Année de construction : 1900 Surface habitable : 153 m²	Date du rapport : 17/05/2021 Diagnostiqueur : DESBUISSON Victor Signature :  
Adresse : 8 route Plouy 59219 FLOYON INSEE : 59241 Etage : N° de Lot :	Référence ADEME :
Propriétaire : Nom : 5573 Adresse : 8 Route Plouy 59219 FLOYON	Propriétaire des installations communes (s'il y a lieu): Nom : Adresse :

B CONSOMMATIONS ANNUELLES PAR ENERGIE

Obtenues au moyen des factures d'énergie du logement des années , prix des énergies indexés au 15/08/2015

	Moyenne annuelle des consommations (détail par énergie dans l'unité d'origine)	Consommation en énergie finale (détail par énergie et par usage en kWh _{ef})	Consommation en énergie primaire (détail par usage en kWh _{ep})	Frais annuels d'énergie (TTC)
Consommations d'énergie pour les usages recensés	Voir commentaire			

⁽¹⁾ coût éventuel des abonnements inclus

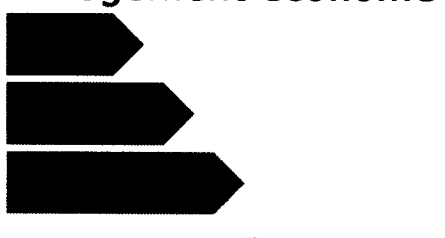
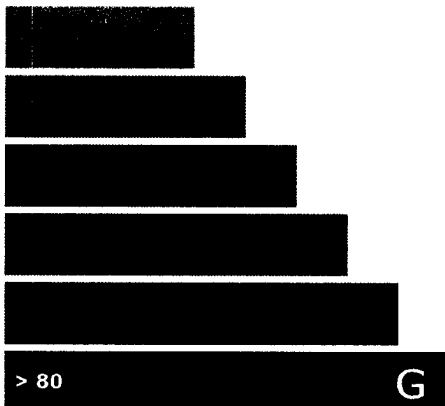
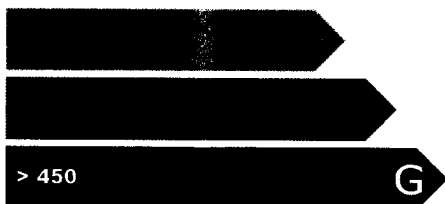
Consommations énergétiques (en énergie primaire) pour le chauffage, la production d'eau chaude sanitaire et le refroidissement		Emissions de gaz à effet de serre (GES) pour le chauffage, la production d'eau chaude sanitaire et le refroidissement	
Consommation réelle : kWh _{ep} /m ² .an	Logement	Estimation des émissions : kg _{eq} CO ₂ /m ² .an	Logement
Logement économe  151 à 230 D		Faible émission de GES ≤ 5 A  > 80 G	
Logement énergivore  > 450 G		Forte émission de GES	

Diagnostic de performance énergétique – logement (6.2)

C DESCRIPTIF DU LOT À LA VENTE ET DE SES EQUIPEMENTS

Logement	Chauffage et refroidissement	Eau chaude sanitaire, ventilation
Murs : Simple briques pleines	Système de chauffage : Chaudière atmosphérique bois Chaudière classique fioul	Système de production d'ECS : Aucun
Toiture : Combles aménagés sous rampants	Emetteurs : Radiateur eau chaude (surface chauffée : 152,67 m ²) (surface chauffée : 152,67 m ²)	Système de ventilation : Ventilation par ouverture de fenêtres
Menuiseries : Porte 1 Bois Opaque pleine Fenêtre 1 Fenêtres battantes, Menuiserie PVC - double vitrage vertical (e = 6 mm)	Système de refroidissement : Aucun	
Plancher bas : Voutains en brique ou moellons	Rapport d'entretien ou d'inspection des chaudières joint : Chaudière atmosphérique classe 1 : <input type="checkbox"/> Oui <input checked="" type="checkbox"/> Non <input type="checkbox"/> Non requis Chaudière classique : <input type="checkbox"/> Oui <input checked="" type="checkbox"/> Non <input type="checkbox"/> Non requis	
Energies renouvelables	Quantité d'énergie d'origine renouvelable : 0	kWh_{EP} / m².an
Type d'équipements présents utilisant des énergies renouvelables : Chaudière atmosphérique classe 1		

D NOTICE D'INFORMATION

Pourquoi un diagnostic

- Pour informer le futur locataire ou acheteur ;
- Pour comparer différents logements entre eux ;
- Pour inciter à effectuer des travaux d'économie d'énergie et contribuer à la réduction des émissions de gaz à effet de serre.

Usages recensés

Le diagnostic ne relève pas l'ensemble des consommations d'énergie, mais seulement celles nécessaires pour le chauffage, la production d'eau chaude sanitaire et le refroidissement du logement.

Certaines consommations comme l'éclairage, les procédés industriels ou spécifiques (cuisson, informatique, etc...) ne sont pas comptabilisées dans les étiquettes énergie et climat des bâtiments.

Constitution de l'étiquette énergie

La consommation d'énergie indiquée sur l'étiquette énergie est le résultat de la conversion en énergie primaire des consommations d'énergie du logement indiquée par les compteurs ou les relevés.

Énergie finale et énergie primaire

L'énergie finale est l'énergie que vous utilisez chez vous (gaz, électricité, fioul domestique, bois, etc.). Pour que vous disposiez de ces énergies, il aura fallu les extraire, les distribuer, les stocker, les produire, et donc dépenser plus d'énergie que celle que vous utilisez en bout de course.

L'énergie primaire est le total de toutes ces énergies consommées.

Variations des prix de l'énergie et des conventions de calcul

Le calcul des consommations et des frais d'énergie fait intervenir des valeurs qui varient sensiblement dans le temps. La mention « prix de l'énergie en date du... » indique la date de l'arrêté en vigueur au moment de l'établissement du diagnostic.

Elle reflète les prix moyens des énergies que l'Observatoire de l'Énergie constate au niveau national.

Énergies renouvelables

Elles figurent sur cette page de manière séparée. Seules sont estimées les quantités d'énergie renouvelable produite par les équipements installés à demeure.

Conseils pour un bon usage

En complément de l'amélioration de son logement (voir page suivante), il existe une multitude de mesures non coûteuses ou très peu coûteuses permettant d'économiser de l'énergie et de réduire les émissions de gaz à effet de serre. Ces mesures concernent le chauffage, l'eau chaude sanitaire et le confort d'été.

Chauffage

- Fermez les volets et/ou tirez les rideaux dans chaque pièce pendant la nuit.
- Ne placez pas de meubles devant les émetteurs de chaleur (radiateurs, convecteurs,...), cela nuit à la bonne diffusion de la chaleur.
- Si possible, réglez et programmez : La régulation vise à maintenir la température à une valeur constante. Si vous disposez d'un thermostat, réglez le à 19 °C; quant à la programmation, elle permet de faire varier cette température de consigne en fonction des besoins et de l'occupation du logement. On recommande ainsi de couper le chauffage durant l'inoccupation des pièces ou lorsque les besoins de confort sont limités. Toutefois, pour assurer une remontée rapide en température, on dispose d'un contrôle de la température réduite que l'on règle généralement à quelques 3 à 4 degrés inférieurs à la température de confort pour les absences courtes. Lorsque l'absence est prolongée, on conseille une température "hors gel" fixée aux environs de 8°C. Le programmeur assure automatiquement cette tâche.
- Réduisez le chauffage d'un degré, vous économiserez de 5 à 10 % d'énergie.
- Éteignez le chauffage quand les fenêtres sont ouvertes.

Eau chaude sanitaire

- Arrêtez le chauffe-eau pendant les périodes d'inoccupation (départs en congés,...) pour limiter les pertes inutiles.
- Préférez les mitigeurs thermostatiques aux mélangeurs

Aération

Si votre logement fonctionne en ventilation naturelle :

- Une bonne aération permet de renouveler l'air intérieur et d'éviter la dégradation du bâti par l'humidité.
- Il est conseillé d'aérer quotidiennement le logement en ouvrant les fenêtres en grand sur une courte durée et nettoyez régulièrement les grilles d'entrée d'air et les bouches d'extraction s'il y a lieu.

- Ne bouchez pas les entrées d'air, sinon vous pourriez mettre votre santé en danger. Si elles vous gênent, faites appel à un professionnel.

Si votre logement fonctionne avec une ventilation mécanique contrôlée :

- Aérez périodiquement le logement.

Confort d'été

- Utilisez les stores et les volets pour limiter les apports solaires dans la maison le jour.
- Ouvrez les fenêtres en créant un courant d'air, la nuit pour rafraîchir.

Autres usages

Eclairage :

- Optez pour des lampes basse consommation (fluocompactes ou fluorescentes).
- Évitez les lampes qui consomment beaucoup trop d'énergie, comme les lampes à incandescence ou les lampes halogènes.
- Nettoyez les lampes et les luminaires (abat-jour, vasques...) ; poussiéreux, ils peuvent perdre jusqu'à 40 % de leur efficacité lumineuse.

Bureautique / audiovisuel :

- Éteignez ou débranchez les appareils ne fonctionnant que quelques heures par jour (téléviseurs, magnétoscopes,...). En mode veille, ils consomment inutilement et augmentent votre facture d'électricité.

Électroménager (cuisson, réfrigération,...) :

- Optez pour les appareils de classe A ou supérieure (A+, A++,...).

E RECOMMANDATIONS D'AMELIORATION ENERGETIQUE

Sont présentées dans le tableau suivant quelques mesures visant à réduire vos consommations d'énergie. Examinez-les, elles peuvent vous apporter des bénéfices.

	Mesures d'amélioration	Commentaires	Crédit d'impôt
Simulation 1	Installation d'une VMC hygroréglable type B		

Commentaires :

La méthode des consommations réelles, dite méthode « des factures », s'applique pour les logements construits avant 1948, les appartements équipés de systèmes de chauffage et de production d'eau chaude collectifs et les bâtiments tertiaires.

Pour estimer la performance énergétique, la méthode "factures" se base sur les factures d'énergies pour le chauffage et la production d'eau chaude sanitaire.

Des disparités importantes ont été constatées entre les consommations 'théoriques' et les consommations 'réelles', de sorte qu'il est obligatoire de recourir dans ce cas à l'évaluation des consommations par la moyenne des consommations réelles sur les trois dernières années précédant le diagnostic ou à défaut sur la durée effective de fourniture de chauffage ou d'eau chaude sanitaire.

Ne disposant pas de ces informations, en conséquence, ce rapport n'apportera que des conseils d'améliorations à l'acheteur de ce bien.

Le DPE ne peut intégrer les échelles de références en termes de consommations énergétiques et d'émissions de gaz à effet de serre.

Les travaux sont à réaliser par un professionnel qualifié.

Pour aller plus loin, il existe des points info-énergie : http://www.ademe.fr/particuliers/PIE/liste_eie.asp

Vous pouvez peut-être bénéficier d'un crédit d'impôt pour réduire le prix d'achat des fournitures, pensez-y ! www.impots.gouv.fr

Pour plus d'informations : www.ademe.fr ou www.logement.gouv.fr

F CACHET DU DIAGNOSTIQUEUR

Signature 	Etablissement du rapport : Fait à LILLE le 17/05/2021 Cabinet : AXIMO Diagnostics Nom du responsable : DESBUISSON Jacques N° de la compagnie d'assurance : AXA France IARD N° de la compagnie : 6794707604 Date de validité : 31/08/2021 Date de visite : 05/05/2021 Le présent rapport est établi par DESBUISSON Victor dont les compétences sont certifiées par : ICERT Parc Edonia - Bât. G rue de la Terre Victoria 35760 SAINT-GRÉGOIRE N° de certificat de qualification : CPDI 2557 Version 005 Date d'obtention : 28/06/2018 Version du logiciel utilisé : AnalysImmo DPE-3CL2012 version 2.1.1
--	---

CERTIFICAT DE QUALIFICATION

**Certificat de compétences
Diagnostic^teur Immobilier**



N° CPDI2557 Version 005

Je soussigné, Philippe TROYAUX, Directeur Général d'I.Cert, atteste que :

Monsieur DESBUISSON Victor

Est certifié(e) selon le référentiel I.Cert dénommé CPE DI DR 01, dispositif de certification de personnes réalisant des diagnostics immobiliers pour les missions suivantes :

- Amiante sans mention** Amiante Sans Mention*
Date d'effet : 17/01/2018 - Date d'expiration : 16/01/2023
- DPE individuel** Diagnostic de performance énergétique sans mention : DPE individuel
Date d'effet : 28/06/2018 - Date d'expiration : 27/06/2023
- Electricité** Etat de l'installation intérieure électrique
Date d'effet : 27/12/2013 - Date d'expiration : 26/12/2018
- Electricité** Etat de l'installation intérieure électrique
Date d'effet : 27/12/2018 - Date d'expiration : 26/12/2023
- Gaz** Etat de l'installation intérieure gaz
Date d'effet : 19/12/2017 - Date d'expiration : 18/12/2022

En foi de quoi ce certificat est délivré, pour valoir et servir ce que de droit.
Edité à Saint-Grégoire, le 05/12/2018.

* Missions de repérage des matériaux et produits de la liste A et des matériaux et produits de la liste B et évaluations périodiques de l'état de conservation des matériaux et produits de la liste A dans les bâtiments autres que ceux relevant de la mention.
**Missions de repérage des matériaux et produits de la liste A et des matériaux et produits de la liste B et évaluations périodiques de l'état de conservation des matériaux et produits de la liste A dans des immeubles de grande hauteur, dans des établissements recevant du public répondant aux catégories 1 à 4, dans des immeubles de travail hébergeant plus de 300 personnes ou dans des bâtiments industriels. Missions de repérage des matériaux et produits de la liste C. Les examens visuels à l'issue des travaux de retrait ou de confinement. Arrêté du 21 novembre 2008 modifié définissant les critères de certification des compétences des personnes physiques opérant des constats de risque d'exposition au plomb, des diagnostics du risque d'infestation par le plomb des peintures ou des contrôles après travaux en présence de plomb, et les critères d'accréditation des organismes de certification - Arrêté du 23 juillet 2016 définissant les critères de certification des compétences des personnes physiques opérant des repérages d'évaluation périodique de l'état de conservation des matériaux et produits contenant de l'amiante, et d'examen visuel après travaux dans les immeubles bâtis et les critères d'accréditation des organismes de certification - Arrêté du 30 octobre 2009 modifié définissant les critères de certification des compétences des personnes physiques réalisant l'état relatif à la présence de termites dans le bâtiment et les critères d'accréditation des organismes de certification - Arrêté du 16 octobre 2008 modifié définissant les critères de certification des compétences des personnes physiques réalisant le diagnostic de performance énergétique ou l'attestation de prise en compte de la réglementation thermique et les critères d'accréditation des organismes de certification - Arrêté du 6 avril 2007 modifié définissant les critères de certification des compétences des personnes physiques réalisant l'état de l'installation intérieure de gaz et les critères d'accréditation des organismes de certification - Arrêté du 8 juillet 2008 modifié définissant les critères de certification des compétences des personnes physiques réalisant l'état de l'installation intérieure d'électricité et les critères d'accréditation des organismes de certification.



Certification de personnes
Diagnostic^teur
Portée disponible sur www.icert.fr

Parc d'Affaires, Espace Performance – Bât K – 35760 Saint-Grégoire



CPE DI FR 11 rev13

5573 5574 05.05.21 DP

6/6

DIAGNOSTIC DE PERFORMANCE ENERGETIQUE – Logement (6.2)

Décret n° 2006-1114 du 5 septembre 2006, Décret n° 2006-1147 du 14 septembre 2006, Arrêté du 8 février 2012 modifiant l'arrêté du 15 septembre 2006, Arrêté du 27 janvier 2012 modifiant l'arrêté du 15 septembre 2006, Arrêté du 17 octobre 2012, Arrêté du 24 décembre 2012

A INFORMATIONS GENERALES

N° de rapport : 5573 5575 05.05.21 Valable jusqu'au : 16/05/2031 Type de bâtiment : Maison Individuelle Nature : Maison individuelle Année de construction : 1900 Surface habitable : 103 m²	Date du rapport : 17/05/2021 Diagnostiqueur : DESBUISSON Victor Signature :
Adresse : 10 route Plouy 59219 FLOYON INSEE : 59241 Etage : N° de Lot :	Référence ADEME :
Propriétaire : Nom : 5573 Adresse : 8 Route Plouy 59219 FLOYON	Propriétaire des installations communes (s'il y a lieu): Nom : Adresse :

B CONSOMMATIONS ANNUELLES PAR ENERGIE

Obtenues au moyen des factures d'énergie du logement des années , prix des énergies indexés au 15/08/2015

	Moyenne annuelle des consommations (détail par énergie dans l'unité d'origine)	Consommation en énergie finale (détail par énergie et par usage en kWh _{ef})	Consommation en énergie primaire (détail par usage en kWh _{ep})	Frais annuels d'énergie (TTC)
Consommations d'énergie pour les usages recensés	Voir commentaire			

⁽¹⁾ coût éventuel des abonnements inclus

Consommations énergétiques (en énergie primaire) pour le chauffage, la production d'eau chaude sanitaire et le refroidissement		Emissions de gaz à effet de serre (GES) pour le chauffage, la production d'eau chaude sanitaire et le refroidissement	
Consommation réelle : kWh _{ep} /m ² .an	Logement	Estimation des émissions : kg _{eqCO2} /m ² .an	Logement
Logement économe 151 à 230 D		Faible émission de GES ≤ 5 A < 5 A	
Logement énergivore > 450 G		Forte émission de GES > 80 G	

C DESCRIPTIF DU LOT À LA VENTE ET DE SES EQUIPEMENTS

Logement	Chauffage et refroidissement	Eau chaude sanitaire, ventilation
Murs :	Système de chauffage :	Système de production d'ECS :
Simple briques pleines	Chaudière standard	Chauffe-eau vertical
Toiture :	Emetteurs :	Système de ventilation :
Combles aménagés sous rampants Bois sous solives bois	Radiateur eau chaude (Avant 1980) (surface chauffée : 103,31 m ²)	Système de ventilation par entrées d'air hautes et basses
Menuiseries :	Système de refroidissement : Aucun	
Porte 1 Bois Vitrée double vitrage		
Fenêtre 1 Fenêtres battantes ou coulissantes, Menuiserie Bois ou mixte Bois/Métal - simple vitrage vertical		
Fenêtre 2 Fenêtres battantes, Menuiserie PVC - double vitrage vertical (e = 16 mm)		
Plancher bas :	Rapport d'entretien ou d'inspection des chaudières joint :	
Voutains en brique ou moellons	<input type="checkbox"/> Oui <input checked="" type="checkbox"/> Non <input type="checkbox"/> Non requis	
Energies renouvelables	Quantité d'énergie d'origine renouvelable :	Néant kWh_{EP} / m².an
Type d'équipements présents utilisant des énergies renouvelables : Aucun		

D NOTICE D'INFORMATION

Pourquoi un diagnostic

- Pour informer le futur locataire ou acheteur ;
- Pour comparer différents logements entre eux ;
- Pour inciter à effectuer des travaux d'économie d'énergie et contribuer à la réduction des émissions de gaz à effet de serre.

Usages recensés

Le diagnostic ne relève pas l'ensemble des consommations d'énergie, mais seulement celles nécessaires pour le chauffage, la production d'eau chaude sanitaire et le refroidissement du logement.

Certaines consommations comme l'éclairage, les procédés industriels ou spécifiques (cuisson, informatique, etc...) ne sont pas comptabilisées dans les étiquettes énergie et climat des bâtiments.

Constitution de l'étiquette énergie

La consommation d'énergie indiquée sur l'étiquette énergie est le résultat de la conversion en énergie primaire des consommations d'énergie du logement indiquée par les compteurs ou les relevés.

Énergie finale et énergie primaire

L'énergie finale est l'énergie que vous utilisez chez vous (gaz, électricité, fioul domestique, bois, etc.). Pour que vous disposiez de ces énergies, il aura fallu les extraire, les distribuer, les stocker, les produire, et donc dépenser plus d'énergie que celle que vous utilisez en bout de course.

L'énergie primaire est le total de toutes ces énergies consommées.

Variations des prix de l'énergie et des conventions de calcul

Le calcul des consommations et des frais d'énergie fait intervenir des valeurs qui varient sensiblement dans le temps. La mention « prix de l'énergie en date du... » indique la date de l'arrêté en vigueur au moment de l'établissement du diagnostic.

Elle reflète les prix moyens des énergies que l'Observatoire de l'Énergie constate au niveau national.

Énergies renouvelables

Elles figurent sur cette page de manière séparée. Seules sont estimées les quantités d'énergie renouvelable produite par les équipements installés à demeure.

Conseils pour un bon usage

En complément de l'amélioration de son logement (voir page suivante), il existe une multitude de mesures non coûteuses ou très peu coûteuses permettant d'économiser de l'énergie et de réduire les émissions de gaz à effet de serre. Ces mesures concernent le chauffage, l'eau chaude sanitaire et le confort d'été.

Chauffage

- Fermez les volets et/ou tirez les rideaux dans chaque pièce pendant la nuit.
- Ne placez pas de meubles devant les émetteurs de chaleur (radiateurs, convecteurs,...), cela nuit à la bonne diffusion de la chaleur.
- Si possible, réglez et programmez : La régulation vise à maintenir la température à une valeur constante. Si vous disposez d'un thermostat, réglez le à 19 °C; quant à la programmation, elle permet de faire varier cette température de consigne en fonction des besoins et de l'occupation du logement. On recommande ainsi de couper le chauffage durant l'inoccupation des pièces ou lorsque les besoins de confort sont limités. Toutefois, pour assurer une remontée rapide en température, on dispose d'un contrôle de la température réduite que l'on règle généralement à quelques 3 à 4 degrés inférieurs à la température de confort pour les absences courtes. Lorsque l'absence est prolongée, on conseille une température "hors gel" fixée aux environs de 8°C. Le programmeur assure automatiquement cette tâche.
- Réduisez le chauffage d'un degré, vous économiserez de 5 à 10 % d'énergie.
- Éteignez le chauffage quand les fenêtres sont ouvertes.

Eau chaude sanitaire

- Arrêtez le chauffe-eau pendant les périodes d'inoccupation (départs en congés,...) pour limiter les pertes inutiles.
- Préférez les mitigeurs thermostatiques aux mélanges

Aération

Si votre logement fonctionne en ventilation naturelle :

- Une bonne aération permet de renouveler l'air intérieur et d'éviter la dégradation du bâti par l'humidité.
- Il est conseillé d'aérer quotidiennement le logement en ouvrant les fenêtres en grand sur une courte durée et nettoyez régulièrement les grilles d'entrée d'air et les bouches d'extraction s'il y a lieu.

- Ne bouchez pas les entrées d'air, sinon vous pourriez mettre votre santé en danger. Si elles vous gênent, faites appel à un professionnel.

Si votre logement fonctionne avec une ventilation mécanique contrôlée :

- Aérez périodiquement le logement.

Confort d'été

- Utilisez les stores et les volets pour limiter les apports solaires dans la maison le jour.
- Ouvrez les fenêtres en créant un courant d'air, la nuit pour rafraîchir.

Autres usages

Eclairage :

- Optez pour des lampes basse consommation (fluocompactes ou fluorescentes).
- Évitez les lampes qui consomment beaucoup trop d'énergie, comme les lampes à incandescence ou les lampes halogènes.
- Nettoyez les lampes et les luminaires (abat-jour, vasques...) ; poussiéreux, ils peuvent perdre jusqu'à 40 % de leur efficacité lumineuse.

Bureautique / audiovisuel :

- Éteignez ou débranchez les appareils ne fonctionnant que quelques heures par jour (téléviseurs, magnétoscopes,...). En mode veille, ils consomment inutilement et augmentent votre facture d'électricité.

Électroménager (cuisson, réfrigération,...) :

- Optez pour les appareils de classe A ou supérieure (A+, A++,...).

E RECOMMANDATIONS D'AMELIORATION ENERGETIQUE

Sont présentées dans le tableau suivant quelques mesures visant à réduire vos consommations d'énergie. Examinez-les, elles peuvent vous apporter des bénéfices.

	Mesures d'amélioration	Commentaires	Crédit d'impôt
Simulation 1	Le sous-sol n'est pas isolé : mise en place d'un isolant en sous-face de plancher si la hauteur sous plafond le permet. (Pour bénéficier du crédit d'impôt pour dépenses d'équipement de l'habitation principale, choisir un isolant avec $R \geq 3,0 \text{ m}^2 \cdot \text{K/W}$, dans la limite d'un plafond de dépenses fixé à 100 € par mètre carré de parois isolées par l'intérieur)		15 % *
Simulation 1	Remplacement du chauffe-eau par un chauffe-eau thermodynamique (Pour bénéficier du crédit d'impôt pour dépenses d'équipement de l'habitation principale, pompe à chaleur thermodynamique hors air / air de COP $\geq 2,2$ selon le référentiel de la norme d'essai EN 255-3)		26 %

* Taux pouvant être majoré

Commentaires :

La méthode des consommations réelles, dite méthode « des factures », s'applique pour les logements construits avant 1948, les appartements équipés de systèmes de chauffage et de production d'eau chaude collectifs et les bâtiments tertiaires.

Pour estimer la performance énergétique, la méthode "factures" se base sur les factures d'énergies pour le chauffage et la production d'eau chaude sanitaire.

Des disparités importantes ont été constatées entre les consommations 'théoriques' et les consommations 'réelles', de sorte qu'il est obligatoire de recourir dans ce cas à l'évaluation des consommations par la moyenne des consommations réelles sur les trois dernières années précédant le diagnostic ou à défaut sur la durée effective de fourniture de chauffage ou d'eau chaude sanitaire.

Ne disposant pas de ces informations, en conséquence, ce rapport n'apportera que des conseils d'améliorations à l'acheteur de ce bien.

Le DPE ne peut intégrer les échelles de références en termes de consommations énergétiques et d'émissions de gaz à effet de serre.

Les travaux sont à réaliser par un professionnel qualifié.

Pour aller plus loin, il existe des points info-énergie : http://www.ademe.fr/particuliers/PIE/liste_eie.asp

Vous pouvez peut-être bénéficier d'un crédit d'impôt pour réduire le prix d'achat des fournitures, pensez-y !
www.impots.gouv.fr

Pour plus d'informations : www.ademe.fr ou www.logement.gouv.fr

F CACHET DU DIAGNOSTIQUEUR

Signature	Etablissement du rapport : Fait à LILLE le 17/05/2021 Cabinet : AXIMO Diagnostics Nom du responsable : DESBUISSON Jacques Nom de la compagnie d'assurance : AXA France IARD N° de la compagnie d'assurance : 6794707604 Date de validité : 31/08/2021
<p>Date de visite : 05/05/2021</p> <p>Le présent rapport est établi par DESBUISSON Victor dont les compétences sont certifiées par : ICERT</p> <p>Parc Edonia - Bât. G rue de la Terre Victoria 35760 SAINT-GRÉGOIRE N° de certificat de qualification : CPDI 2557 Version 005 Date d'obtention : 28/06/2018 Version du logiciel utilisé : AnalyseImmo DPE-3CL2012 version 2.1.1</p>	

CERTIFICAT DE QUALIFICATION

**Certificat de compétences
Diagnosticueur Immobilier**



N° CPDI2557 Version 005

Je soussigné, Philippe TROYAUX, Directeur Général d'I.Cert, atteste que :

Monsieur DESBUISSON Victor

Est certifié(e) selon le référentiel I.Cert dénommé CPE DI DR 01, dispositif de certification de personnes réalisant des diagnostics immobiliers pour les missions suivantes :

Amiante sans mention	Amiante Sans Mention* Date d'effet : 17/01/2018 - Date d'expiration : 16/01/2023
DPE individuel	Diagnostic de performance énergétique sans mention : DPE individuel Date d'effet : 28/06/2018 - Date d'expiration : 27/06/2023
Electricité	Etat de l'installation intérieure électrique Date d'effet : 27/12/2013 - Date d'expiration : 26/12/2018
Electricité	Etat de l'installation intérieure électrique Date d'effet : 27/12/2018 - Date d'expiration : 26/12/2023
Gaz	Etat de l'installation intérieure gaz Date d'effet : 19/12/2017 - Date d'expiration : 18/12/2022

En foi de quoi ce certificat est délivré, pour valoir et servir ce que de droit.
Edité à Saint-Grégoire, le 05/12/2018.

* Mission de repérage des matériaux et produits de la liste A et des matériaux et produits de la liste B et évaluations périodiques de l'état de conservation des matériaux et produits de la liste A dans les bâtiments autres que ceux relevant de la mention
** Mission de repérage des matériaux et produits de la liste A et des matériaux et produits de la liste B et évaluations périodiques de l'état de conservation des matériaux et produits de la liste A dans des immeubles de grande hauteur, dans des établissements recevant du public répondant aux catégories 1 à 4, dans des immeubles de travail hébergeant plus de 300 personnes ou dans des bâtiments industriels. Missions de repérage des matériaux et produits de la liste C. Les examens visuels à l'issue des travaux de retrait ou de confinement. Arrêté du 21 novembre 2008 définissant les critères de certification des compétences des personnes physiques opérateurs des constats de risque d'exposition au plomb, des diagnostics du risque d'intoxication par le plomb des peintures ou des contrôles après travaux en présence de plomb, et les critères d'accréditation des organismes de certification - Arrêté du 23 juillet 2016 définissant les critères de certification des compétences des personnes physiques opérateurs de repérages, d'évaluation périodique de l'état de conservation des matériaux et produits contenant de l'amiante, et d'examen visuel après travaux dans les immeubles bâtis et les critères d'accréditation des organismes de certification - Arrêté du 23 octobre 2008 modifié définissant les critères de certification des compétences des personnes physiques réalisant l'état relatif à la présence de termites dans le bâtiment et les critères d'accréditation des organismes de certification - Arrêté du 16 octobre 2008 modifié définissant les critères de certification des compétences des personnes physiques réalisant le diagnostic de performance énergétique ou l'attestation de prise en compte de la réglementation thermique, et les critères d'accréditation des organismes de certification - Arrêté du 6 avril 2007 modifié définissant les critères de certification des compétences des personnes physiques réalisant l'état de l'installation intérieure de gaz et les critères d'accréditation des organismes de certification - Arrêté du 8 juillet 2008 modifié définissant les critères de certification des compétences des personnes physiques réalisant l'état de l'installation intérieure d'électrons et les critères d'accréditation des organismes de certification.



Certification de personnes
Diagnosticueur
Portée disponible sur www.icert.fr

Parc d'Affaires, Espace Performance – Bât K – 35760 Saint-Grégoire



CPE DI FR 11 rev13

5573 5575 05.05.21 DP

6/6

Département :
NORD

Commune :
FLOYON

DIRECTION GÉNÉRALE DES FINANCES PUBLIQUES

EXTRAIT DU PLAN CADASTRAL

Le plan visualisé sur cet extrait est géré
par le centre des impôts foncier suivant :
Pôle topographique de gestion cadastrale
Centre des finances publiques Rue Raoul
Follereau 59322
59322 VALENCIENNES CEDEX
tél. 0327146502 -fax
sdif.nord.ptgc@dgfp.finances.gouv.fr

Section : C
Feuille : 000 C 03

Échelle d'origine : 1/2000
Échelle d'édition : 1/2000

Date d'édition : 12/03/2021
(fuseau horaire de Paris)

Coordonnées en projection : RGF93CC50
©2017 Ministère de l'Action et des
Comptes publics

Cet extrait de plan vous est délivré par :

cadastre.gouv.fr

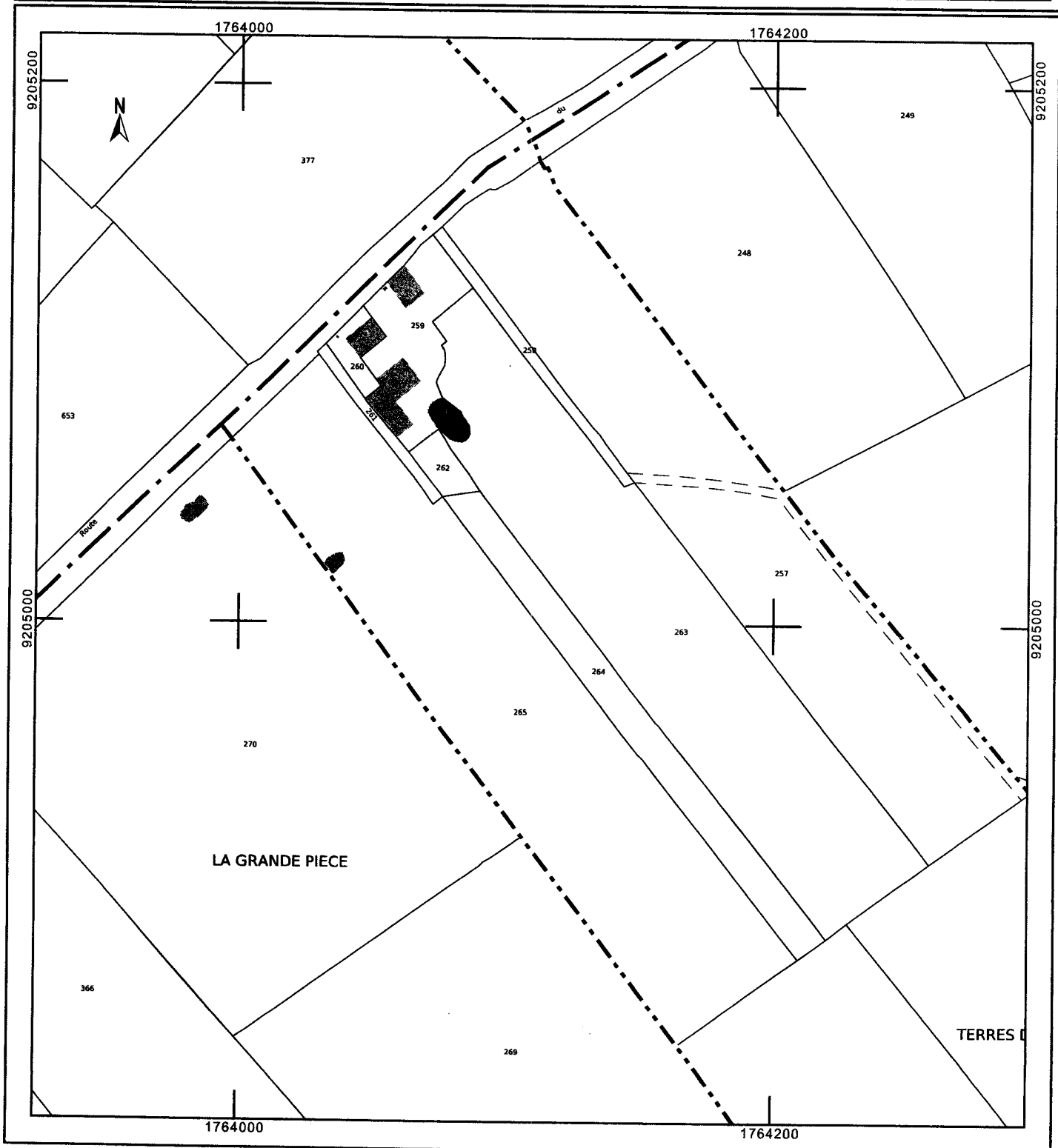

RELEVÉ DE PROPRIÉTÉ

ANNÉE DE MAJ 2020 DEP DIR 39 2 COM 241 FLOYON
 Propriétaire/Indivision MFSTNK
 Propriétaire/Indivision MFSTNK

TRES 531

RELEVÉ DE PROPRIÉTÉ

NUMERO COMMUNAL L00178

DESIGNATION DES PROPRIETES			PROPRIETES BATTES										EVALUATION DU LOCAL														
AN	SEC	N°PLAN	C	N°	ADRESSE	CODE	BAT	ENT	NIV	N°PORTE	N°INVAR	S	M	AF	NAT	CAT	RC COM	COLL	NAT	AN	AN	FRACTION	%	TX	RC		
20	C	259			18 RTE DU PLOUV	0654	A	01	00	01001	0164253 D 241A	C	H	MA	6		659		EXO	RET	DEB	RC EXO	EXO	OS	COM	TEOM	
					8 RTE DU PLOUV	0654	A	01	00	01001	0171399 M 241A	C	H	MA	5		1672							P	659		
REV IMPOSABLE COM					2331 EUR																						

REPUBLIQUE FRANCAISE	Dossier n° CU 059 241 21 Z0008
Commune de Floyon	Date de dépôt : 1^{er} juillet 2021 Demandeur : avocats Patrick DUPONT-THIEFFRY 40 rue du fg de roubaix 59000 Lille Adresse terrain : parcelles C 258, C 259, C 260, C 262 et C 263

CERTIFICAT d'URBANISME
Délivré au nom de la commune

Le maire de Floyon,

Vu la demande d'un certificat d'urbanisme indiquant, en application de l'article L.410-1 a) du code de l'urbanisme, les dispositions d'urbanisme, les limitations administratives au droit de propriété et la liste des taxes et participations d'urbanisme applicables aux terrains situés parcelles C 258, C 259, C 260, C 262 et C 263 présenté le 09 Novembre 2020 par : avocats Patrick DUPONT-THIEFFRY 40 rue du fg de Roubaix 59000 Lille et enregistré par la mairie de Floyon sous le numéro CU 059 241 21 Z0008 ;

Vu le code de l'urbanisme et notamment ses articles L.410-1, R.410-1 et suivants ;

Vu le plan local d'urbanisme approuvé le 20/09/2012 ;

CERTIFIE

Les règles d'urbanisme, la liste des taxes et participations d'urbanisme ainsi que les limitations administratives au droit de propriété applicables au terrain sont mentionnées aux articles 2 et suivants du présent certificat.

Conformément au quatrième alinéa de l'article L. 410-1 du code de l'urbanisme, si une demande de permis de construire, d'aménager ou de démolir ou si une déclaration préalable est déposée dans le délai de dix-huit mois à compter de la date du présent certificat d'urbanisme, les dispositions d'urbanisme, le régime des taxes et participations d'urbanisme ainsi que les limitations administratives au droit de propriété tels qu'ils existaient à cette date ne peuvent être remis en cause à l'exception des dispositions qui ont pour objet la préservation de la sécurité ou de la salubrité publique.

La parcelle C 258 se situe dans une zone A, correspondant à une zone Agricole protégée.

La parcelle C 258 est proche d'une chapelle ou oratoire.

La parcelle C 258 se situe à proximité d'une mare.

La parcelle C 258 est longées de haies bocagères.

La parcelle C 258 se situe à proximité d'une ligne à haute tension.

La parcelle C 258 se situe à proximité d'une servitude de protection des lignes à haute tension.

La parcelle C 259 se situe dans une zone Ah, correspondant à une zone Agricole avec constructions isolées.

La parcelle C 259 est proche d'une chapelle ou oratoire.

La parcelle C 259 possède une mare.

La parcelle C 259 est proche de haies bocagères.

La parcelle C 259 se situe à proximité d'une ligne à haute tension.

La parcelle C 259 se situe à proximité d'une servitude de protection des lignes à haute tension.

La parcelle C 260 se situe dans une zone Ah, correspondant à une zone Agricole avec constructions isolées.

La parcelle C 260 est proche d'une chapelle ou oratoire.

La parcelle C 260 se situe à proximité d'une mare.

La parcelle C 260 est proche de haies bocagères.

La parcelle C 260 se situe à proximité d'une ligne à haute tension.

La parcelle C 260 se situe à proximité d'une servitude de protection des lignes à haute tension.

La parcelle C 262 se situe dans une zone A, correspondant à une zone Agricole protégée.

La parcelle C 262 est proche d'une chapelle ou oratoire.

La parcelle C 262 se situe à proximité d'une mare.

La parcelle C 262 est proche de haies bocagères.

La parcelle C 262 se situe à proximité d'une ligne à haute tension.

La parcelle C 262 se situe à proximité d'une servitude de protection des lignes à haute tension.

La parcelle C 263 se situe dans une zone A, correspondant à une zone Agricole protégée.

La parcelle C 263 est proche d'une chapelle ou oratoire.

La parcelle C 263 possède une mare.

La parcelle C 263 est proche de haies bocagères.

La parcelle C 263 se situe à proximité d'une ligne à haute tension.

La parcelle C 263 se situe à proximité d'une servitude de protection des lignes à haute tension.

La commune dispose d'un droit de préemption.

•

•

La commune se trouve en zone de sismicité modérée (zone 3) ; à ce titre les constructions devront respecter les règles constructives correspondantes.

•

La parcelle se situe à l'intérieur de la Z.N.I.E.F.F. (Zone Naturelle d'Intérêt Ecologique Faunistique et Floristique) de type 2 qui correspond à la Thiérache bocagère.

Les taxes suivantes pourront être exigées à compter de l'obtention d'un permis ou d'une décision de non opposition à une déclaration préalable :

TA Communale	Taux = 1%
TA Départementale	Taux = 1,45%
Redevance d'Archéologie Préventive	Taux = 0,40%
Redevance bureau	

Les participations ci-dessous pourront être exigées à l'occasion d'un permis ou d'une décision de non opposition à une déclaration préalable. Si tel est le cas elles seront mentionnées dans l'arrêté de permis ou dans un arrêté pris dans les deux mois suivant la date du permis tacite ou de la décision de non opposition à une déclaration préalable.

Participations exigibles sans procédure de délibération préalable :

- Participations pour équipements publics exceptionnels (articles L. 332-6-1-2° c) et L. 332-8 du code de l'urbanisme)

Participations préalablement instaurées par délibération :

- Participation pour voiries et réseaux (articles L. 332-6-1-2° d), L. 332-11-1 et L. 332-11-2 du code de l'urbanisme)

Fait à FLOYON, le 1^{er} juillet 2021

Le maire,
E. GEBHARDT.

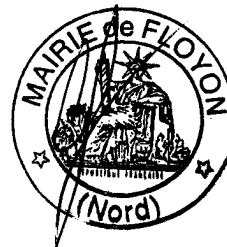

Le (ou les) demandeur(s) peut contester la légalité de la décision dans les deux mois qui suivent la date de sa notification. A cet effet il peut saisir le tribunal administratif territorialement compétent d'un recours contentieux. Il peut également saisir d'un recours gracieux l'auteur de la décision ou d'un recours hiérarchique le Ministre chargé de l'urbanisme ou le Préfet pour les arrêtés délivrés au nom de l'État. Cette démarche prolonge le délai de recours contentieux qui doit alors être introduit dans les deux mois suivant la réponse (l'absence de réponse au terme de deux mois vaut rejet implicite).

Durée de validité : Le certificat d'urbanisme a une durée de validité de 18 mois. Il peut être prorogé par périodes d'une année si les prescriptions d'urbanisme, les servitudes d'urbanisme de tous ordres et le régime des taxes et participations n'ont pas évolué. Vous pouvez présenter une demande de prorogation en adressant une demande sur papier libre, accompagnée du certificat pour lequel vous demandez la prorogation au moins deux mois avant l'expiration du délai de validité.

Effets du certificat d'urbanisme : le certificat d'urbanisme est un acte administratif d'information, qui constate le droit applicable en mentionnant les possibilités d'utilisation de votre terrain et les différentes contraintes qui peuvent l'affecter. Il n'a pas valeur d'autorisation pour la réalisation des travaux ou d'une opération projetée.

Le certificat d'urbanisme crée aussi des droits à votre égard. Si vous déposez une demande d'autorisation (par exemple une demande de permis de construire) dans le délai de validité du certificat, les nouvelles dispositions d'urbanisme ou un nouveau régime de taxes ne pourront pas vous être opposées, sauf exceptions relatives à la préservation de la sécurité ou de la salubrité publique.

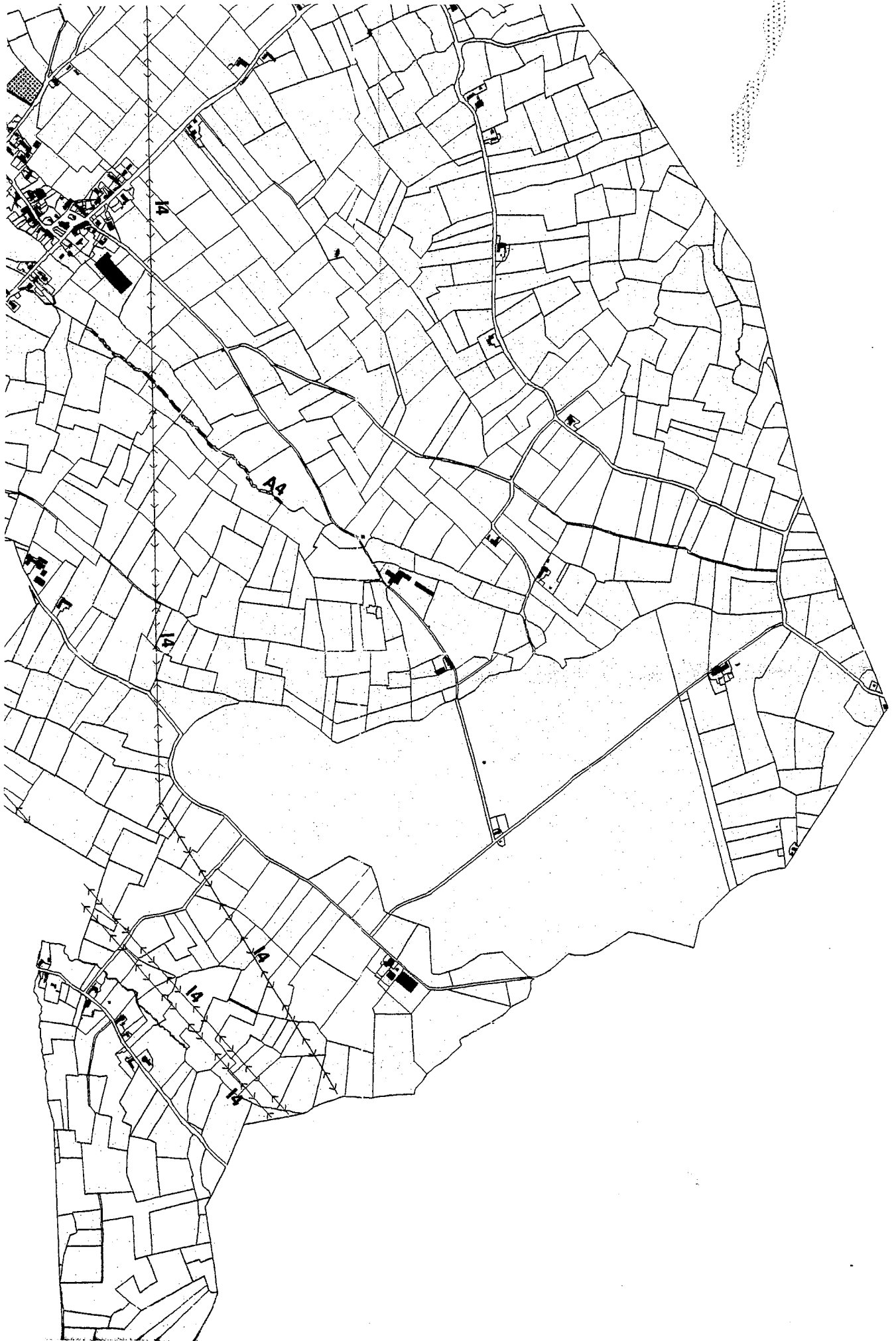

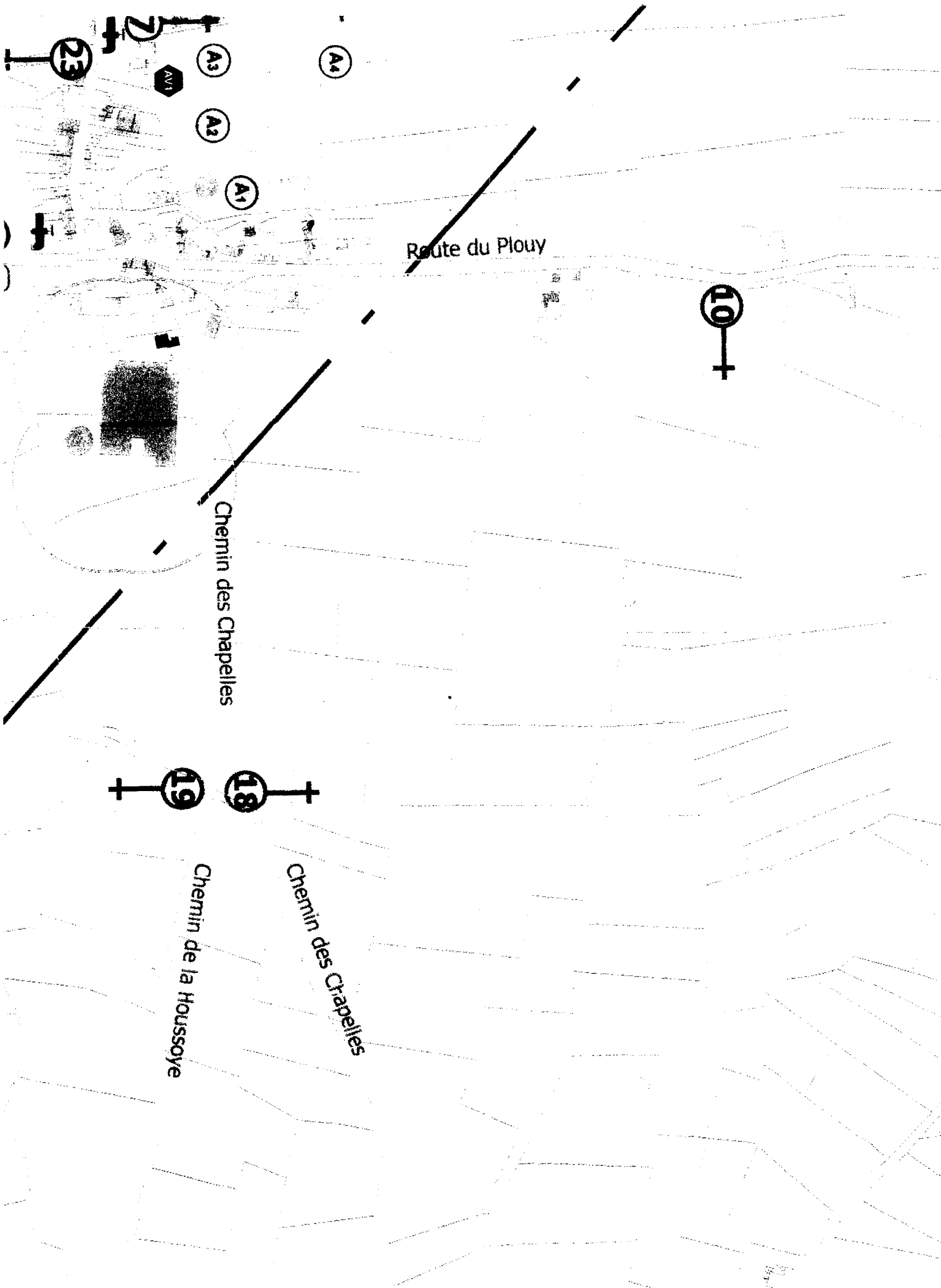

Route du Plouy

Chemin des Chapelles

Chemin de la Houssoye

Chemin des Chapelles

23

A3

A4

A2

A1

10

19

18

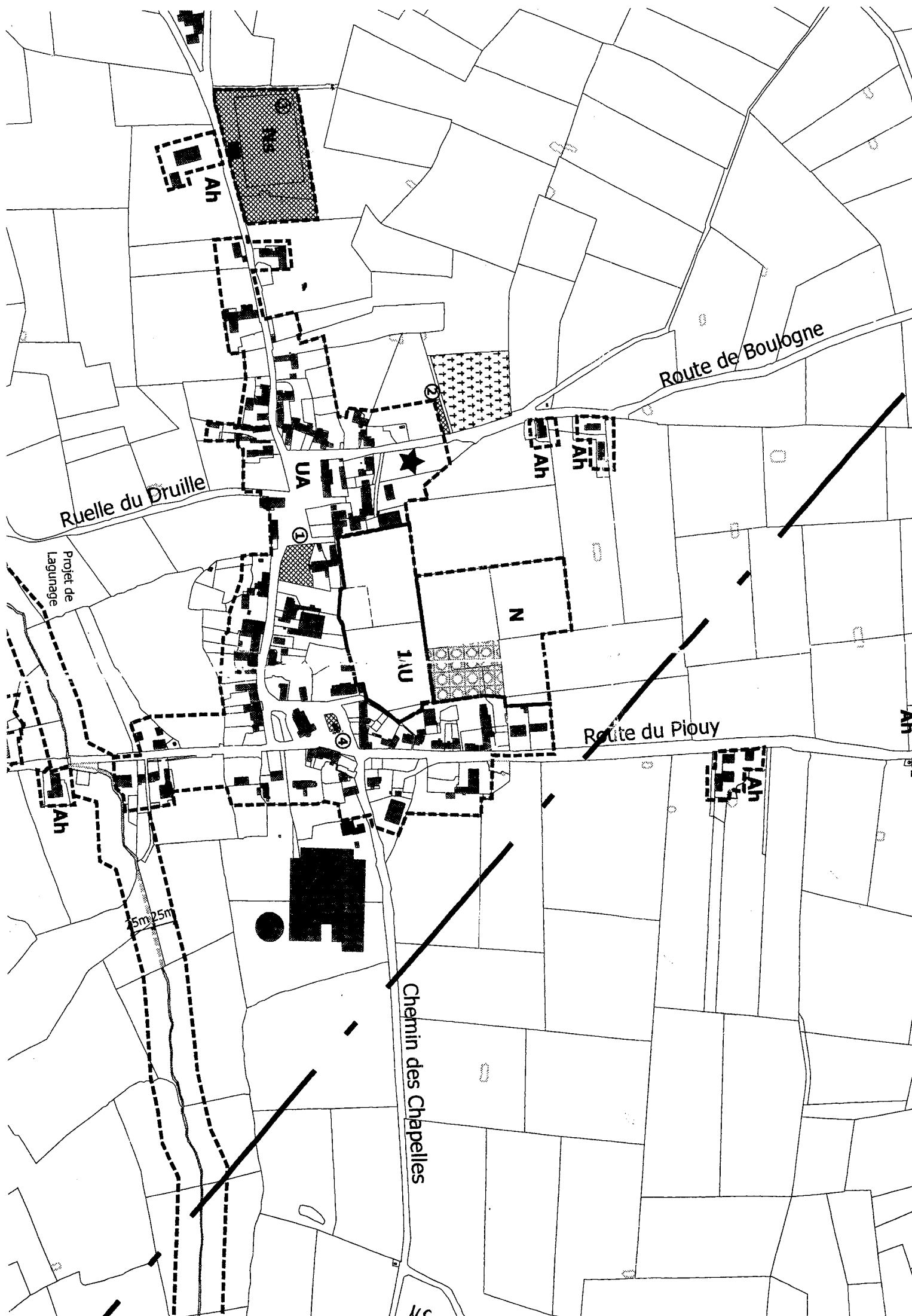

Route de Boulogne

Ruelle du Druille

Projet de Lagunage

UA

Ah

Ah

①

1/U

N

Route du Piouy

Ah

Ah

Ah

5m 25m

Chemin des Chapelles

1/6