



## DIAGNOSTIC DE PERFORMANCE ENERGETIQUE – Logement (6.2)

Décret n° 2006-1114 du 5 septembre 2006, Décret n° 2006-1147 du 14 septembre 2006, Arrêté du 8 février 2012 modifiant l'arrêté du 15 septembre 2006, Arrêté du 27 janvier 2012 modifiant l'arrêté du 15 septembre 2006, Arrêté du 17 octobre 2012, Arrêté du 24 décembre 2012

### A INFORMATIONS GENERALES

N° de rapport : <b>5490 5490 24.02.21</b> Valable jusqu'au : <b>25/02/2031</b> Type de bâtiment : <b>Maison Individuelle</b> Nature : <b>Maison individuelle</b> Année de construction : <b>1930</b> Surface habitable : <b>86 m<sup>2</sup></b>	Date du rapport : <b>26/02/2021</b> Diagnostiqueur : <b>DESBUISSON Victor</b> Signature :   237, rue Nationale 59800 Lille RCS Lille 491 206 751
Adresse : <b>55 rue Marengo</b> <b>59200 TOURCOING INSEE : 59599</b> Etage : N° de Lot :	Référence ADEME :
Propriétaire : Nom : <b>5490</b> Adresse : <b>55 rue Marengo</b> <b>59200 TOURCOING</b>	Propriétaire des installations communes (s'il y a lieu): Nom : Adresse :

### B CONSOMMATIONS ANNUELLES PAR ENERGIE

Obtenues au moyen des factures d'énergie du logement des années , prix des énergies indexés au 15/08/2015

Moyenne annuelle des consommations (détail par énergie dans l'unité d'origine)	Consommation en énergie finale (détail par énergie et par usage en kWh <sub>ef</sub> )	Consommation en énergie primaire (détail par usage en kWh <sub>ep</sub> )	Frais annuels d'énergie (TTC)
Voir commentaire			
Consommations d'énergie pour les usages recensés			

<sup>(1)</sup> coût éventuel des abonnements inclus

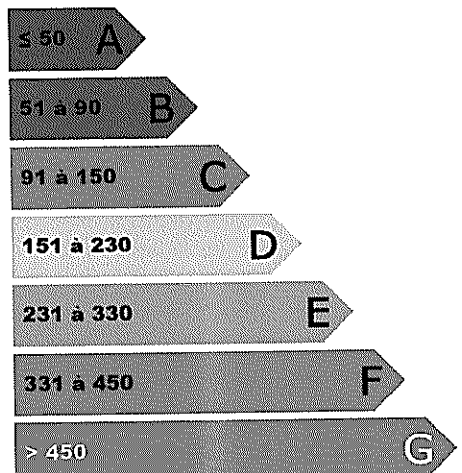
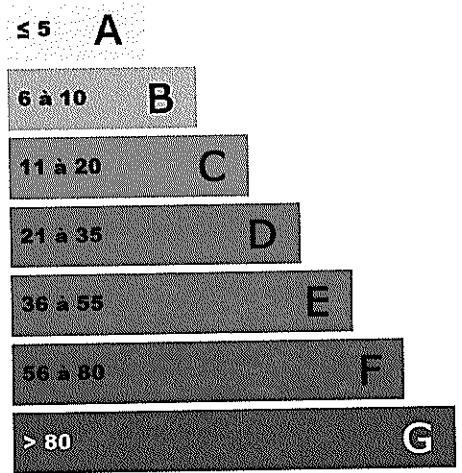
Consommations énergétiques (en énergie primaire) pour le chauffage, la production d'eau chaude sanitaire et le refroidissement		Emissions de gaz à effet de serre (GES) pour le chauffage, la production d'eau chaude sanitaire et le refroidissement	
Consommation réelle : kWh <sub>ep</sub> /m <sup>2</sup> .an		Estimation des émissions : kg <sub>eq</sub> CO <sub>2</sub> /m <sup>2</sup> .an	
<b>Logement économe</b>  <b>Logement énergivore</b>	Logement	<b>Faible émission de GES</b>  <b>Forte émission de GES</b>	Logement

## C DESCRIPTIF DU LOT À LA VENTE ET DE SES EQUIPEMENTS

Logement	Chauffage et refroidissement	Eau chaude sanitaire, ventilation
<b>Murs :</b>	<b>Système de chauffage :</b>	<b>Système de production d'ECS :</b>
Simple briques pleines	Chaudière standard	Chaudière standard
<b>Toiture :</b>	<b>Emetteurs :</b>	<b>Système de ventilation :</b>
Combles aménagés sous rampants Plaques de plâtre	Radiateur eau chaude (De 1981 à 2000) (surface chauffée : 87,67 m <sup>2</sup> )	Ventilation par ouverture de fenêtres

Menuiseries	Système de refroidissement : Aucun
Porte 1 Bois Opaque pleine	
Fenêtre 1 Fenêtres battantes, Menuiserie PVC - double vitrage vertical (e = 16 mm)	
Fenêtre 2 Fenêtres battantes ou coulissantes, Menuiserie Bois ou mixte Bois/Métal - double vitrage vertical (e = 6 mm)	
Fenêtre 3 Fenêtres battantes ou coulissantes, Menuiserie Bois ou mixte Bois/Métal - simple vitrage vertical	
Fenêtre 4 polycarbonate	

Plancher bas :	Rapport d'entretien ou d'inspection des chaudières joint :
Voutains en brique ou moellons	<input type="checkbox"/> Oui <input checked="" type="checkbox"/> Non <input type="checkbox"/> Non requis

Energies renouvelables	Quantité d'énergie d'origine renouvelable :	Néant	kWh <sub>EP</sub> / m <sup>2</sup> .an
Type d'équipements présents utilisant des énergies renouvelables : Aucun			

## D NOTICE D'INFORMATION

### Pourquoi un diagnostic

- Pour informer le futur locataire ou acheteur ;
- Pour comparer différents logements entre eux ;
- Pour inciter à effectuer des travaux d'économie d'énergie et contribuer à la réduction des émissions de gaz à effet de serre.

### Usages recensés

Le diagnostic ne relève pas l'ensemble des consommations d'énergie, mais seulement celles nécessaires pour le chauffage, la production d'eau chaude sanitaire et le refroidissement du logement.

Certaines consommations comme l'éclairage, les procédés industriels ou spécifiques (cuisson, informatique, etc...) ne sont pas comptabilisées dans les étiquettes énergie et climat des bâtiments.

### Constitution de l'étiquette énergie

La consommation d'énergie indiquée sur l'étiquette énergie est le résultat de la conversion en énergie primaire des consommations d'énergie du logement indiquée par les compteurs ou les relevés.

### Énergie finale et énergie primaire

L'énergie finale est l'énergie que vous utilisez chez vous (gaz, électricité, fioul domestique, bois, etc.). Pour que vous disposiez de ces énergies, il aura fallu les extraire, les distribuer, les stocker, les produire, et donc dépenser plus d'énergie que celle que vous utilisez en bout de course.

L'énergie primaire est le total de toutes ces énergies consommées.

### Variations des prix de l'énergie et des conventions de calcul

Le calcul des consommations et des frais d'énergie fait intervenir des valeurs qui varient sensiblement dans le temps. La mention « prix de l'énergie en date du... » indique la date de l'arrêté en vigueur au moment de l'établissement du diagnostic.

Elle reflète les prix moyens des énergies que l'Observatoire de l'Énergie constate au niveau national.

### Énergies renouvelables

Elles figurent sur cette page de manière séparée. Seules sont estimées les quantités d'énergie renouvelable produite par les équipements installés à demeure.

## Conseils pour un bon usage

En complément de l'amélioration de son logement (voir page suivante), il existe une multitude de mesures non coûteuses ou très peu coûteuses permettant d'économiser de l'énergie et de réduire les émissions de gaz à effet de serre. Ces mesures concernent le chauffage, l'eau chaude sanitaire et le confort d'été.

### Chauffage

- Fermez les volets et/ou tirez les rideaux dans chaque pièce pendant la nuit.
- Ne placez pas de meubles devant les émetteurs de chaleur (radiateurs, convecteurs,...), cela nuit à la bonne diffusion de la chaleur.
- Si possible, réglez et programmez : La régulation vise à maintenir la température à une valeur constante. Si vous disposez d'un thermostat, réglez le à 19 °C; quant à la programmation, elle permet de faire varier cette température de consigne en fonction des besoins et de l'occupation du logement. On recommande ainsi de couper le chauffage durant l'inoccupation des pièces ou lorsque les besoins de confort sont limités. Toutefois, pour assurer une remontée rapide en température, on dispose d'un contrôle de la température réduite que l'on règle généralement à quelques 3 à 4 degrés inférieurs à la température de confort pour les absences courtes. Lorsque l'absence est prolongée, on conseille une température "hors gel" fixée aux environs de 8°C. Le programmeur assure automatiquement cette tâche.
- Réduisez le chauffage d'un degré, vous économiserez de 5 à 10 % d'énergie.
- Éteignez le chauffage quand les fenêtres sont ouvertes.

### Eau chaude sanitaire

- Arrêtez le chauffe-eau pendant les périodes d'inoccupation (départs en congés,...) pour limiter les pertes inutiles.
- Préférez les mitigeurs thermostatiques aux mélangeurs

### Aération

Si votre logement fonctionne en ventilation naturelle :

- Une bonne aération permet de renouveler l'air intérieur et d'éviter la dégradation du bâti par l'humidité.
- Il est conseillé d'aérer quotidiennement le logement en ouvrant les fenêtres en grand sur une courte durée et nettoyez régulièrement les grilles d'entrée d'air et les bouches d'extraction s'il y a lieu.

- Ne bouchez pas les entrées d'air, sinon vous pourriez mettre votre santé en danger. Si elles vous gênent, faites appel à un professionnel.

Si votre logement fonctionne avec une ventilation mécanique contrôlée :

- Aérez périodiquement le logement.

### Confort d'été

- Utilisez les stores et les volets pour limiter les apports solaires dans la maison le jour.
- Ouvrez les fenêtres en créant un courant d'air, la nuit pour rafraîchir.

### Autres usages

#### Eclairage :

- Optez pour des lampes basse consommation (fluocompactes ou fluorescentes).
- Évitez les lampes qui consomment beaucoup trop d'énergie, comme les lampes à incandescence ou les lampes halogènes.
- Nettoyez les lampes et les luminaires (abat-jour, vasques...) ; poussiéreux, ils peuvent perdre jusqu'à 40 % de leur efficacité lumineuse.

#### Bureautique / audiovisuel :

- Éteignez ou débranchez les appareils ne fonctionnant que quelques heures par jour (téléviseurs, magnétoscopes,...). En mode veille, ils consomment inutilement et augmentent votre facture d'électricité.

#### Électroménager (cuisson, réfrigération,...) :

- Optez pour les appareils de classe A ou supérieure (A+, A++,...).

## E RECOMMANDATIONS D'AMELIORATION ENERGETIQUE

Sont présentées dans le tableau suivant quelques mesures visant à réduire vos consommations d'énergie. Examinez-les, elles peuvent vous apporter des bénéfices.

Projet	Mesures d'amélioration	Commentaires	Crédit d'impôt
Simulation 1	Installation d'une VMC hygroréglable type B		

### Commentaires :

Maison inoccupée.

La méthode des consommations réelles, dite méthode « des factures », s'applique pour les logements construits avant 1948, les appartements équipés de systèmes de chauffage et de production d'eau chaude collectifs et les bâtiments tertiaires.

Pour estimer la performance énergétique, la méthode "factures" se base sur les factures d'énergies pour le chauffage et la production d'eau chaude sanitaire.

Des disparités importantes ont été constatées entre les consommations 'théoriques' et les consommations 'réelles', de sorte qu'il est obligatoire de recourir dans ce cas à l'évaluation des consommations par la moyenne des consommations réelles sur les trois dernières années précédant le diagnostic ou à défaut sur la durée effective de fourniture de chauffage ou d'eau chaude sanitaire.

Ne disposant pas de ces informations, en conséquence, ce rapport n'apportera que des conseils d'améliorations à l'acheteur de ce bien.

Le DPE ne peut intégrer les échelles de références en termes de consommations énergétiques et d'émissions de gaz à effet de serre.

### Les travaux sont à réaliser par un professionnel qualifié.

Pour aller plus loin, il existe des points info-énergie : [http://www.ademe.fr/particuliers/PIE/liste\\_eie.asp](http://www.ademe.fr/particuliers/PIE/liste_eie.asp)  
 Vous pouvez peut-être bénéficier d'un crédit d'impôt pour réduire le prix d'achat des fournitures, pensez-y !  
[www.impots.gouv.fr](http://www.impots.gouv.fr)

Pour plus d'informations : [www.ademe.fr](http://www.ademe.fr) ou [www.logement.gouv.fr](http://www.logement.gouv.fr)

## F CACHET DU DIAGNOSTIQUEUR

Signature 	Etablissement du rapport : Fait à LILLE le 26/02/2021 Cabinet : AXIMO Diagnostics Nom du responsable : DESBUISSON Jacques Siège social de la compagnie d'assurance : AXA France IARD RCS Lille 491 206 751 00019 Date de validité : 31/08/2021
--	--

Date de visite : 24/02/2021  
 Le présent rapport est établi par DESBUISSON Victor dont les compétences sont certifiées par : ICERT  
 Parc Edonia - Bât. G  
 rue de la Terre Victoria 35760 SAINT-GRÉGOIRE  
 N° de certificat de qualification : CPDI 2557 Version 005  
 Date d'obtention : 28/06/2018  
 Version du logiciel utilisé : AnalysImmo DPE-3CL2012 version 2.1.1

## CERTIFICAT DE QUALIFICATION

### Certificat de compétences Diagnosticheur Immobilier

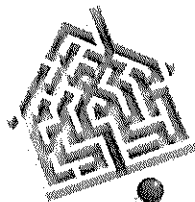

N° CPDI2557 Version 005

Je soussigné, Philippe TROYAUX, Directeur Général d'I.Cert, atteste que :

**Monsieur DESBUISSON Victor**

Est certifié(e) selon le référentiel I.Cert dénommé CPE DI DR 01, dispositif de certification de personnes réalisant des diagnostics immobiliers pour les missions suivantes :

<b>Amlante sans mention</b>	<b>Amlante Sans Mention*</b> Date d'effet : 17/01/2018 - Date d'expiration : 16/01/2023
<b>DPE Individuel</b>	<b>Diagnostic de performance énergétique sans mention : DPE individuel</b> Date d'effet : 28/06/2018 - Date d'expiration : 27/06/2023
<b>Electricité</b>	<b>Etat de l'installation intérieure électrique</b> Date d'effet : 27/12/2013 - Date d'expiration : 26/12/2018
<b>Electricité</b>	<b>Etat de l'installation intérieure électrique</b> Date d'effet : 27/12/2018 - Date d'expiration : 26/12/2023
<b>Gaz</b>	<b>Etat de l'installation intérieure gaz</b> Date d'effet : 19/12/2017 - Date d'expiration : 18/12/2022

En foi de quoi ce certificat est délivré, pour valoir et servir ce que de droit.  
Edité à Saint-Grégoire, le 05/12/2018.

\* Missions de repérage des matériaux et produits de la liste A et des matériaux et produits de la liste B et évaluations générales de l'état de conservation des matériaux et produits de la liste A dans les bâtiments autres que ceux relevant de la mission.  
\* Missions de repérage des matériaux et produits de la liste A et des matériaux et produits de la liste B et évaluations générales de l'état de conservation des matériaux et produits de la liste A dans des immeubles de grande hauteur, dans des établissements recevant du public répondant aux catégories 1 à 4, dans des immeubles de travail recevant plus de 100 personnes ou dans des bâtiments industriels. Missions de repérage des matériaux et produits de la liste C, les éléments visuels à l'issue des travaux de retrait ou de confinement. Arrêté du 21 novembre 2016 modifié définissant les critères de certification des compétences des personnes physiques opérateurs des centres de risque d'exposition au plomb, des diagnostics du risque d'insalubrité par le plomb des peintures et des centres après travaux en présence de plomb, et les critères d'accréditation des organismes de certification - Arrêté du 29 juillet 2016 définissant les critères de certification des compétences des personnes physiques opérateurs de repérage, d'évaluation pénologique de l'état de conservation des matériaux et produits contenant du radon, et d'examen visuel après travaux dans les immeubles bâtis et les critères d'accréditation des organismes de certification - Arrêté du 30 octobre 2006 modifié définissant les critères de certification des compétences des personnes physiques réalisant l'état relatif à la présence de termites dans le bâtiment et les critères d'accréditation des organismes de certification - Arrêté du 18 octobre 2006 modifié définissant les critères de certification des compétences des personnes physiques réalisant le diagnostic de performance énergétique de l'habitat et les critères d'accréditation des organismes de certification - Arrêté du 4 avril 2007 modifié définissant les critères de certification des compétences des personnes physiques réalisant l'état de l'installation intérieure de gaz et les critères d'accréditation des organismes de certification - Arrêté du 8 juillet 2006 modifié définissant les critères de certification des compétences des personnes physiques réalisant l'état de l'installation intérieure d'électricité et les critères d'accréditation des organismes de certification.



Certification de personnes  
Diagnosticheur  
Portée disponible sur [www.icert.fr](http://www.icert.fr)

Parc d'Affaires, Espace Performance - Bât K - 35760 Saint-Grégoire



CPEDI FR 11 rev13

Diagnostic de performance énergétique - logement (6.2)

## CERTIFICAT DE SUPERFICIE

### A DESIGNATION DU BATIMENT

Nature du bâtiment : <b>Maison individuelle</b> Nombre de Pièces : Etage : Numéro de lot : Référence Cadastrale : <b>Section CD n°132</b>	Adresse : <b>55 rue Marengo 59200 TOURCOING</b>  Propriété de: <b>5490</b> <b>55 rue Marengo</b> <b>59200 TOURCOING</b>  Mission effectuée le : <b>24/02/2021</b> Date de l'ordre de mission : <b>17/02/2021</b>  N° Dossier : <b>5490 5490 24.02.21 C</b>
---	---

**Le Technicien déclare que la superficie du bien ci-dessus désigné, est égale à :**

**Total : 87,67 m<sup>2</sup>**

**(Quatre-vingt-sept mètres carrés soixante-sept)**

Commentaires : Néant

### B DETAIL DES SURFACES PAR LOCAL

Pièce ou Local	Etage	Surface	Commentaire
Entrée	RDC	5,88 m <sup>2</sup>	
Chaufferie	RDC	1,60 m <sup>2</sup>	
Séjour	RDC	24,61 m <sup>2</sup>	
Cuisine	RDC	12,61 m <sup>2</sup>	
Salle d'eau	RDC	2,73 m <sup>2</sup>	
Escalier n°1	RDC	0,00 m <sup>2</sup>	Non mesuré
Pallier	1er	4,05 m <sup>2</sup>	Y compris placard
Chambre n°1	1er	8,02 m <sup>2</sup>	
Chambre n°2	1er	11,20 m <sup>2</sup>	
Escalier n°2	1er	0,00 m <sup>2</sup>	Non mesuré
Chambre n°3	2ème	13,24 m <sup>2</sup>	
Escalier n°3	2ème	0,00 m <sup>2</sup>	Non mesuré
Mezzanine	3ème	3,72 m <sup>2</sup>	
<b>Total</b>		<b>87,67 m<sup>2</sup></b>	

Annexes & Dépendances	Etage	Surface	Commentaire
Descente cave	RDC	0,00 m <sup>2</sup>	Non mesurée
Cave	1er SS	7,23 m <sup>2</sup>	
<b>Total</b>		<b>7,23 m<sup>2</sup></b>	

La présente mission rend compte de l'état des superficies des lots désignés à la date de leur visite. Elle n'est valable que tant que la structure et la disposition des pièces ne sont pas transformées par des travaux. La vérification de la conformité au titre de propriété et au règlement de copropriété n'entre pas dans le cadre de la mission et n'a pas été opérée par le technicien. Le présent certificat vaut uniquement pour le calcul de la surface totale. Le détail des surfaces ne vous est communiqué par AXIMO Diagnostics qu'à titre indicatif.

**Le présent rapport ne peut être reproduit que dans son intégralité, et avec l'accord écrit de son signataire.**

à LILLE, le 25/02/2021

Le Technicien :  
Victor DESBUISSON

Nom du responsable :  
DESBUISSON Jacques

  
**AXIMO DIAGNOSTICS**  
 237, rue Nationale 59800 Lille  
 RCS Lille 491 206 751

5490 5490 24.02.21 C

1/2

AXIMO Diagnostics  
237, rue Nationale - 59800 Lille

Sarl au capital de 12 000 €  
RCS Lille 491 206 751 00019

Téléphone 03 20 40 01 40  
Télécopie 03 20 99 06 32  
Mobile 06 32 92 03 02

TVA FR 484 912067 51  
Responsabilité Professionnelle Axa  
Mail j.desbuisson@wanadoo.fr

**DOCUMENTS ANNEXES**

**Croquis N°1**

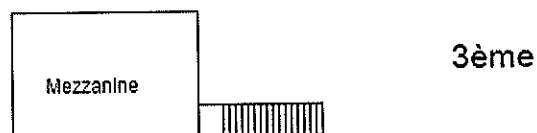
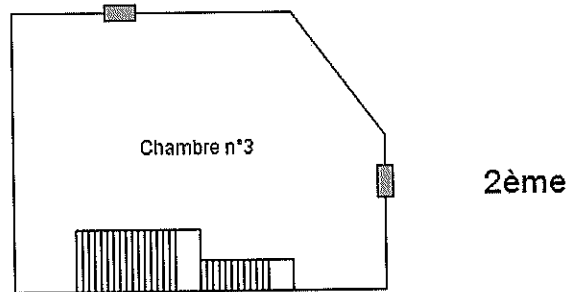
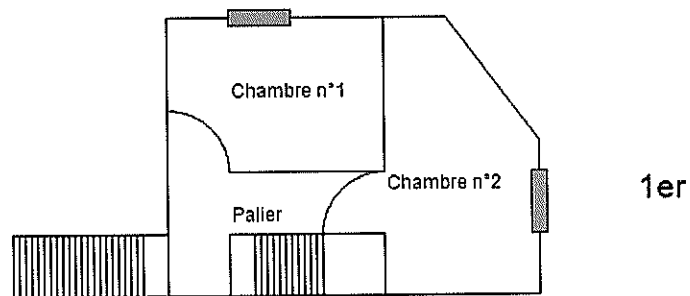
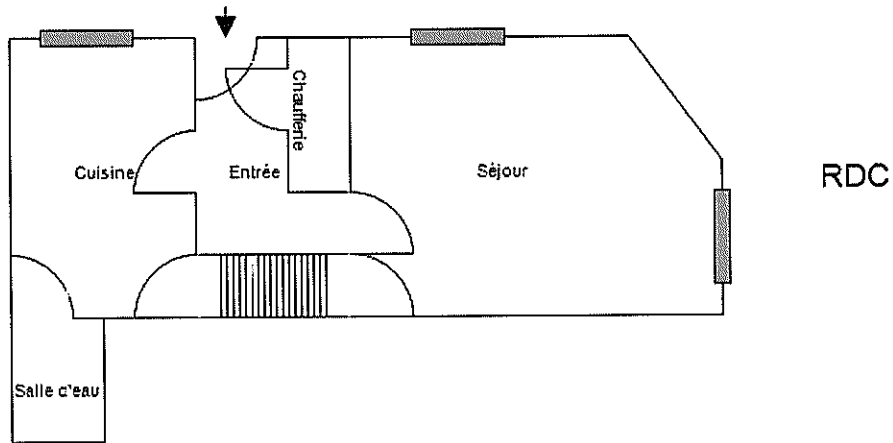

5490 5490 24.02.21 C

2/2



## Rapport de mission de repérage des matériaux et produits contenant de l'amiante pour l'établissement du constat établi à l'occasion de la vente d'un immeuble bâti

Articles R.1334-29-7, R. 1334-14, R.1334-15 et 16, R.1334-20 et 21 du Code de la Santé Publique (introduits par le Décret n°2011-629 du 3 juin 2011) ;  
Arrêtés du 12 décembre 2012 ;

### A INFORMATIONS GENERALES

#### A.1 DESIGNATION DU BATIMENT

Nature du bâtiment : <b>Maison individuelle</b>	Escalier :
Cat. du bâtiment : <b>Habitation (Maisons individuelles)</b>	Bâtiment :
Nombre de Locaux :	Porte :
Etage :	
Numéro de Lot :	Propriété de: <b>5490</b>
Référence Cadastrale : <b>Section CD n°132</b>	<b>55 rue Marengo</b>
Date du Permis de Construire : <b>1930</b>	<b>59200 TOURCOING</b>
Adresse : <b>55 rue Marengo</b>	
<b>59200 TOURCOING</b>	

#### A.2 DESIGNATION DU DONNEUR D'ORDRE

Nom : <b>CRÉDIT LOGEMENT</b>	Documents fournis : <b>Néant</b>
Adresse : <b>50 Boulevard Sébastopol</b>	
<b>75000 PARIS</b>	
Qualité : <b>Banque</b>	Moyens mis à disposition : <b>Néant</b>

#### A.3 EXECUTION DE LA MISSION

Rapport N° : <b>5490 5490 24.02.21 A</b>	Date d'émission du rapport : <b>25/02/2021</b>
Le repérage a été réalisé le : <b>24/02/2021</b>	Accompagnateur : <b>Aucun</b>
Par : <b>DESBUISSON Victor</b>	Laboratoire d'Analyses : <b>ITGA</b>
N° certificat de qualification : <b>CPDI 2557 Version 005</b>	Adresse laboratoire : <b>Parc Edonia -Bâtiment R rue de la Terre Adélie 35768 SAINT-GRÉGOIRE CEDEX</b>
Date d'obtention : <b>17/01/2018</b>	Numéro d'accréditation : <b>1-0913</b>
Le présent rapport est établi par une personne dont les compétences sont certifiées par :	Organisme d'assurance professionnelle : <b>AXA France IARD</b>
<b>ICERT</b>	Adresse assurance :
<b>Parc Edonia - Bât. G</b>	N° de contrat d'assurance : <b>6794707604</b>
<b>rue de la Terre Victoria</b>	Date de validité : <b>31/08/2021</b>
<b>35760 SAINT-GRÉGOIRE</b>	
Date de commande : <b>17/02/2021</b>	

### B CACHET DU DIAGNOSTIQUEUR

Signature et Cachet de l'entreprise	Date d'établissement du rapport :
	Fait à <b>LILLE</b> le <b>25/02/2021</b>
	Cabinet : <b>AXIMO Diagnostics</b>
	Responsable : <b>DESBUISSON Jacques</b>
	Diagnosticqueur : <b>DESBUISSON Victor</b>

*Le présent rapport ne peut être reproduit que dans son intégralité, et avec l'accord écrit de son signataire.*

Ce rapport ne peut être utilisé pour satisfaire aux exigences du repérage avant démolition ou avant travaux.

5490 5490 24.02.21 A **1/18**

AXIMO Diagnostics  
237, rue Nationale - 59800 Lille

Téléphone 03 20 40 01 40  
Télécopie 03 20 99 06 32  
Mobile 06 32 92 03 02

Sarl au capital de 12 000 €  
RCS Lille 491 206 751 00019

TVA FR 484 912 067 51  
Responsabilité Professionnelle Axa  
Mail j.desbuisson@wanadoo.fr

**C SOMMAIRE**

**INFORMATIONS GENERALES.....1**

DESIGNATION DU BATIMENT .....1

DESIGNATION DU DONNEUR D'ORDRE .....1

EXECUTION DE LA MISSION .....1

**CACHET DU DIAGNOSTIQUEUR.....1**

**SOMMAIRE .....2**

**CONCLUSION(S) .....3**

LISTE DES LOCAUX NON VISITES ET JUSTIFICATION .....3

LISTE DES ELEMENTS NON INSPECTES ET JUSTIFICATION.....3

**PROGRAMME DE REPERAGE.....4**

LISTE A DE L'ANNEXE 13-9 DU CODE DE LA SANTE PUBLIQUE (ART R.1334-20).....4

LISTE B DE L'ANNEXE 13-9 DU CODE DE LA SANTE PUBLIQUE ( ART R.1334-21).....4

**CONDITIONS DE REALISATION DU REPERAGE .....5**

**RAPPORTS PRECEDENTS .....5**

**RESULTATS DETAILLES DU REPERAGE .....5**

LISTE DES PIECES VISITEES/NON VISITEES ET JUSTIFICATION .....6

DESCRIPTION DES REVETEMENTS EN PLACE AU JOUR DE LA VISITE .....7

LA LISTE DES MATERIALX OU PRODUITS CONTENANT DE L'AMIANTE, SUR DECISION DE L'OPERATEUR.....8

LA LISTE DES MATERIAUX OU PRODUITS CONTENANT DE L'AMIANTE, APRES ANALYSE .....8

LA LISTE DES MATERIAUX SUSCEPTIBLES DE CONTENIR DE L'AMIANTE, MAIS N'EN CONTENANT PAS.....8

RESULTATS HORS CHAMP D'INVESTIGATION (MATERIAUX NON VISES PAR LA LISTE A OU LA LISTE B DE L'ANNEXE 13/9 DU CODE DE LA SANTE PUBLIQUE).....8

COMMENTAIRES .....9

**ELEMENTS D'INFORMATION .....9**

**ANNEXE 1 – FICHE D'IDENTIFICATION ET DE COTATION .....10**

**ANNEXE 2 – CROQUIS.....11**

**ANNEXE 3 – ETAT DE CONSERVATION DES MATERIAUX ET PRODUITS .....12**



**ANNEXE 4 – RECOMMANDATIONS GÉNÉRALES DE SÉCURITÉ.....15**

**ATTESTATION(S) .....17**

## D CONCLUSION(S)

Dans le cadre de la mission décrit en tête de rapport, il a été repéré des matériaux et produits contenant de l'amiante

Dans le cadre de la mission décrit en tête de rapport, il a été repéré des matériaux et produits contenant de l'amiante :

N° Local	Local	Etage	Elément	Zone	Matériau / Produit	Liste	Critère(s) ayant permis de conclure	Etat de dégradation	Photo
2	Chaufferie	RDC	Conduit de cheminée n°1	Plafond	Fibre ciment	B	Jugement personnel	MND	
			Conduit de cheminée n°2	Toit	Fibre ciment	B	Jugement personnel	MND	

Il est nécessaire d'avertir de la présence d'amiante toute personne pouvant intervenir sur ou à proximité des matériaux et produits concernés ou de ceux les recouvrant ou les protégeant

### → Recommandation(s) au propriétaire

#### EP - Evaluation périodique

N° Local	Local	Etage	Elément	Zone	Matériau / Produit
2	Chaufferie	RDC	Conduit de cheminée n°1	Plafond	Fibre ciment
			Conduit de cheminée n°2	Toit	Fibre ciment

#### Liste des locaux non visités et justification

Aucun

#### Liste des éléments non inspectés et justification

Aucun

**E PROGRAMME DE REPERAGE**

La mission porte sur le repérage de l'amiante dans les éléments suivants (liste A et liste B de l'annexe 13-9 du code de la santé publique) :

**Liste A de l'annexe 13-9 du code de la santé publique (Art R.1334-20)**

COMPOSANT À SONDER OU À VÉRIFIER
Flocages
Calorifugeages
Faux plafonds

L'opérateur communiquera au préfet les rapports de repérage de certains établissements dans lesquels il a identifié des matériaux de la liste A contenant de l'amiante dégradés, qui nécessitent des travaux de retrait ou confinement ou une surveillance périodique avec mesure d'empoussièrement. Cette disposition a pour objectif de mettre à la disposition des préfets toutes les informations utiles pour suivre ces travaux à venir et le respect des délais. Parallèlement, le propriétaire transmettra au préfet un calendrier de travaux et une information sur les mesures conservatoires mises en œuvre dans l'attente des travaux. Ces transmissions doivent également permettre au préfet d'être en capacité de répondre aux cas d'urgence (L.1334-16)

**Liste B de l'annexe 13-9 du code de la santé publique ( Art R.1334-21)**

COMPOSANT DE LA CONSTRUCTION	PARTIE DU COMPOSANT À VÉRIFIER OU À SONDER
<b>1. Parois verticales intérieures</b>	
Murs et cloisons « en dur » et poteaux (périphériques et intérieurs). Cloisons (légères et préfabriquées), gaines et coffres.	Enduits projetés, revêtements durs (plaques menuiserie, amiante-ciment) et entourages de poteaux (carton, amiante-ciment, matériau sandwich, carton + plâtre), coffrage perdu. Enduits projetés, panneaux de cloisons.
<b>2. Planchers et plafonds</b>	
Plafonds, poutres et charpentes, gaines et coffres. Planchers.	Enduits projetés, panneaux collés ou vissés. Dalles de sol
<b>3. Conduits, canalisations et équipements intérieurs</b>	
Conduits de fluides (air, eau, autres fluides...) Clapets/volets coupe-feu Portes coupe-feu. Vide-ordures.	Conduits, enveloppes de calorifuges. Clapets, volets, rebouchage. Joints (tresses, bandes). Conduits.
<b>4. Eléments extérieurs</b>	
Toitures. Bardages et façades légères. Conduits en toiture et façade.	Plaques, ardoises, accessoires de couverture (composites, fibres-ciment), bardeaux bitumineux. Plaques, ardoises, panneaux (composites, fibres-ciment). Conduits en amiante-ciment : eaux pluviales, eaux usées, conduits de fumée.

## F CONDITIONS DE REALISATION DU REPERAGE

Date du repérage : 24/02/2021

Le repérage a pour objectif une recherche et un constat de la présence de matériaux ou produits contenant de l'amiante selon la liste citée au programme de repérage.

Conditions spécifiques du repérage :

Ce repérage est limité aux matériaux accessibles sans travaux destructifs c'est-à-dire n'entraînant pas de réparation, remise en état ou ajout de matériau ou ne faisant pas perdre sa fonction au matériau.

En conséquence, les revêtements et doublages (des plafonds, murs, sols ou conduits) qui pourraient recouvrir des matériaux susceptibles de contenir de l'amiante ne peuvent pas être déposés ou détruits.

Procédures de prélèvement :

Les prélèvements sur des matériaux ou produits susceptibles de contenir de l'amiante sont réalisés en vertu des dispositions du Code du Travail.

Le matériel de prélèvement est adapté à l'opération à réaliser afin de générer le minimum de poussières. Dans le cas où une émission de poussières est prévisible, le matériau ou produit est mouillé à l'eau à l'endroit du prélèvement (sauf risque électrique) et, si nécessaire, une protection est mise en place au sol ; de même, le point de prélèvement est stabilisé après l'opération (pulvérisation de vernis ou de laque, par exemple).

Pour chaque prélèvement des outils propres et des gants à usage unique sont utilisés afin d'éliminer tout risque de contamination croisée. Dans tous les cas, les équipements de protection individuelle sont à usage unique.

L'accès à la zone à risque (sphère de 1 à 2 mètres autour du point de prélèvement) est interdit pendant l'opération. Si l'accompagnateur doit s'y tenir, il porte les mêmes équipements de protection individuelle que l'opérateur de repérage.

L'échantillon est immédiatement conditionné, après son prélèvement, dans un double emballage individuel étanche.

Les informations sur toutes les conditions existantes au moment du prélèvement susceptibles d'influencer l'interprétation des résultats des analyses (environnement du matériau, contamination éventuelle, etc.) seront, le cas échéant, mentionnées dans la fiche d'identification et de cotation en annexe.

Sens du repérage pour évaluer un local :

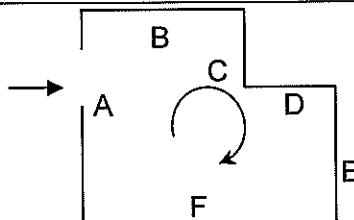

## G RAPPORTS PRECEDENTS

Aucun rapport précédemment réalisé ne nous a été fourni.

## H RESULTATS DETAILLES DU REPERAGE

## LISTE DES PIECES VISITEES/NON VISITEES ET JUSTIFICATION

N°	Local / partie d'immeuble	Etage	Visitée	Justification
1	Entrée	RDC	OUI	
2	Chaufferie	RDC	OUI	
3	Séjour	RDC	OUI	
4	Descente cave	RDC	OUI	
5	Cave	1er SS	OUI	
6	Cuisine	RDC	OUI	
7	Salle d'eau	RDC	OUI	
8	Escalier n°1	RDC	OUI	
9	Palier	1er	OUI	
10	Chambre n°1	1er	OUI	
11	Chambre n°2	1er	OUI	
12	Escalier n°2	1er	OUI	
13	Chambre n°3	2ème	OUI	
14	Escalier n°3	2ème	OUI	
15	Mezzanine	3ème	OUI	

5490 5490 24.02.21 A

6/18

AXIMO Diagnostics  
237, rue Nationale - 59800 Lille

Téléphone 03 20 40 01 40  
Télécopie 03 20 99 05 32  
Mobile 06 32 92 03 02

Sarl au capital de 12 000 €  
RCS Lille 491 206 751 00019

TVA FR 484 912 057 51  
Responsabilité Professionnelle Axa  
Mail j.desbuisson@wanadoo.fr

## DESCRIPTION DES REVETEMENTS EN PLACE AU JOUR DE LA VISITE

N° Local	Local / Partie d'immeuble	Etage	Elément	Zone	Revêtement
1	Entrée	RDC	Mur	A	Plâtre/Tapisserie
			Mur	B	Plâtre/Tapisserie
			Mur	C	Plâtre/Tapisserie
			Mur	D	Plâtre/Tapisserie
			Plafond	Plafond	Placo
			Plancher	Sol	Carrelage
2	Chaufferie	RDC	Mur	A	Carrelage
			Mur	B	Carrelage
			Mur	C	Carrelage
			Mur	D	Carrelage
			Plafond	Plafond	Placo
			Plancher	Sol	Carrelage
3	Séjour	RDC	Mur	A	Enduit
			Mur	B	Enduit
			Mur	C	Enduit
			Mur	D	Enduit
			Plafond	Plafond	Plâtre/Peinture
			Plancher	Sol	Carrelage
4	Descente cave	RDC	Mur	A	Enduit
			Mur	B	Enduit
			Mur	C	Enduit
			Mur	D	Enduit
			Plafond	Plafond	Plâtre/Peinture
			Plancher	Sol	Béton
5	Cave	1er SS	Mur	A	Enduit
			Mur	B	Enduit
			Mur	C	Enduit
			Mur	D	Enduit
			Plafond	Plafond	Voutain briques
			Plancher	Sol	Carrelage
6	Cuisine	RDC	Mur	A	Plâtre
			Mur	B	Plâtre
			Mur	C	Plâtre
			Mur	D	Plâtre
			Plafond	Plafond	Placo/Peinture
			Plancher	Sol	Carrelage
7	Salle d'eau	RDC	Mur	A	Placo/Peinture
			Mur	B	Placo/Peinture
			Mur	C	Placo/Peinture
			Mur	D	Placo/Peinture
			Plafond	Plafond	Polycarbonate
			Plancher	Sol	Carrelage
8	Escalier n°1	RDC	Mur	A	Plâtre/Peinture
			Mur	B	Plâtre/Peinture
			Mur	C	Plâtre/Peinture
			Mur	D	Plâtre/Peinture
			Plafond	Plafond	Placo/Peinture
			Plancher	Sol	Bois
9	Palier	1er	Mur	A	Plâtre/Tapisserie
			Mur	B	Plâtre/Tapisserie
			Mur	C	Plâtre/Tapisserie
			Mur	D	Plâtre/Tapisserie
			Plafond	Plafond	Placo/Peinture
			Plancher	Sol	Parquet Bois
10	Chambre n°1	1er	Mur	A	Plâtre/Peinture
			Mur	B	Plâtre/Peinture
			Mur	C	Plâtre/Peinture
			Mur	D	Plâtre/Peinture
			Plafond	Plafond	Placo/Peinture
			Plancher	Sol	Sol souple
11	Chambre n°2	1er	Mur	A	Plâtre/Tapisserie

5490 5490 24.02.21 A

7/18

N° Local	Local / Partie d'immeuble	Etage	Elément	Zone	Revêtement
			Mur	B	Plâtre/Tapisserie
			Mur	C	Plâtre/Tapisserie
			Mur	D	Plâtre/Tapisserie
			Plafond	Plafond	Placo/Peinture
			Plancher	Sol	Parquet Bois
12	Escalier n°2	1er	Mur	A	Lambris Bois
			Mur	B	Lambris Bois
			Mur	C	Lambris Bois
			Mur	D	Lambris Bois
			Plafond	Plafond	Lambris Bois
			Plancher	Sol	Bois
13	Chambre n°3	2ème	Mur	A	Lambris Bois
			Mur	B	Lambris Bois
			Mur	C	Lambris Bois
			Mur	D	Lambris Bois
			Plafond	Plafond	Lambris Bois
			Plancher	Sol	Parquet Bois
14	Escalier n°3	2ème	Mur	A	Lambris Bois
			Mur	B	Lambris Bois
			Mur	C	Lambris Bois
			Mur	D	Lambris Bois
			Plafond	Plafond	Lambris Bois
			Plancher	Sol	Bois
15	Mezzanine	3ème	Mur	A	Lambris Bois
			Mur	B	Lambris Bois
			Mur	C	Lambris Bois
			Mur	D	Lambris Bois
			Plafond	Plafond	Lambris Bois
			Plancher	Sol	Parquet Bois

### LA LISTE DES MATERIALX OU PRODUITS CONTENANT DE L'AMIANTE, SUR DECISION DE L'OPERATEUR

N° Local	Local / Partie d'immeuble	Etage	Elément	Zone	Matériau / Produit	Liste	Présence	Critère(s) ayant permis de conclure	Etat de dégradation	Obligation / Préconisation
2	Chaufferie	RDC	Conduit de cheminée n°1	Plafond	Fibre ciment	B	A	Jugement personnel	MND	EP
			Conduit de cheminée n°2	Toit	Fibre ciment	B	A	Jugement personnel	MND	EP

### LA LISTE DES MATERIAUX OU PRODUITS CONTENANT DE L'AMIANTE, APRES ANALYSE

Néant

### LA LISTE DES MATERIAUX SUSCEPTIBLES DE CONTENIR DE L'AMIANTE, MAIS N'EN CONTENANT PAS.

Néant

### RESULTATS HORS CHAMP D'INVESTIGATION (matériaux non visés par la liste A ou la liste B de l'annexe 13/9 du code de la santé publique)

Néant



## LEGENDE

<b>Présence</b>	<b>A</b> : Amiante	<b>N</b> : Non Amianté	<b>a?</b> : Probabilité de présence d'Amiante	
<b>Etat de dégradation des Matériaux</b>	<b>F, C, FP</b>	<b>BE</b> : Bon état	<b>DL</b> : Dégradations locales	<b>ME</b> : Mauvais état
	<b>Autres matériaux</b>	<b>MND</b> : Matériau(x) non dégradé(s)		<b>MD</b> : Matériau(x) dégradé(s)
<b>Obligation matériaux de type Flocage, calorifugeage ou faux-plafond</b> (résultat de la grille d'évaluation)	<b>1</b>	Faire réaliser une évaluation périodique de l'état de conservation		
	<b>2</b>	Faire réaliser une surveillance du niveau d'empoussièrement		
	<b>3</b>	Faire réaliser des travaux de retrait ou de confinement		
<b>Recommandations des autres matériaux et produits.</b> (résultat de la grille d'évaluation)	<b>EP</b>	Evaluation périodique		
	<b>AC1</b>	Action corrective de premier niveau		
	<b>AC2</b>	Action corrective de second niveau		

## COMMENTAIRES

Néant

### « Evaluation périodique »

Lorsque le type de matériau ou produit concerné contenant de l'amiante, la nature et l'étendue des dégradations qu'il présente et l'évaluation du risque de dégradation ne conduisent pas à conclure à la nécessité d'une action de protection immédiate sur le matériau ou produit.

**Cette évaluation périodique consiste à :**

- contrôler périodiquement que l'état de dégradation des matériaux et produits concernés ne s'aggrave pas, et, le cas échéant, que leur protection demeure en bon état de conservation ;
- rechercher, le cas échéant, les causes de dégradation et prendre les mesures appropriées pour les supprimer.

## ELEMENTS D'INFORMATION

Les maladies liées à l'amiante sont provoquées par l'inhalation des fibres. Toutes les variétés d'amiante sont classées comme substances cancérigènes avérées pour l'homme. L'inhalation de fibres d'amiante est à l'origine de cancers (mésothéliomes, cancers broncho-pulmonaires), et d'autres pathologies non cancéreuses (épanchements pleuraux, plaques pleurales).

L'identification des matériaux et produits contenant de l'amiante est un préalable à l'évaluation et à la prévention des risques liés à l'amiante. Elle doit être complétée par la définition et la mise en œuvre de mesures de gestion adaptées et proportionnées pour limiter l'exposition des occupants présents temporairement ou de façon permanente dans l'immeuble. L'information des occupants présents temporairement ou de façon permanente est un préalable essentiel à la prévention du risque d'exposition à l'amiante.

Il convient donc de veiller au maintien du bon état de conservation des matériaux et produits contenant de l'amiante afin de remédier au plus tôt aux situations d'usure anormale ou de dégradation.

Il conviendra de limiter autant que possible les interventions sur les matériaux et produits contenant de l'amiante qui ont été repérés et de faire appel aux professionnels qualifiés notamment dans le cas de retrait ou de confinement de ce type de matériau ou produit.

Enfin, les déchets contenant de l'amiante doivent être éliminés dans des conditions strictes, renseignez-vous auprès de votre mairie ou votre préfecture. Pour connaître les centres d'élimination près de chez vous consultez la base de données «déchets» gérée par l'ADEME directement accessible sur le site Internet [www.sinoe.org](http://www.sinoe.org)

## ANNEXE 1 – FICHE D'IDENTIFICATION ET DE COTATION

### ELEMENT : Conduit de cheminée n°2

<b>Nom du client</b>	<b>Numéro de dossier</b>	<b>Pièce ou local</b>
5490	5490 5490 24.02.21	RDC - Chaufferie
<b>Matériau</b>	<b>Date de prélèvement</b>	<b>Nom de l'opérateur</b>
Fibre ciment		DESBUISSON Victor
<b>Localisation</b>		<b>Résultat</b>
Conduit de cheminée n°2 - Toit		Présence d'amiante
<b>Résultat de la grille d'évaluation</b>		
Evaluation périodique		
<b>Emplacement</b>		



### ELEMENT : Conduit de cheminée n°1

<b>Nom du client</b>	<b>Numéro de dossier</b>	<b>Pièce ou local</b>
5490	5490 5490 24.02.21	RDC - Chaufferie
<b>Matériau</b>	<b>Date de prélèvement</b>	<b>Nom de l'opérateur</b>
Fibre ciment		DESBUISSON Victor
<b>Localisation</b>		<b>Résultat</b>
Conduit de cheminée n°1 - Plafond		Présence d'amiante
<b>Résultat de la grille d'évaluation</b>		
Evaluation périodique		
<b>Emplacement</b>		



5490 5490 24.02.21 A

10/18

## ANNEXE 2 – CROQUIS

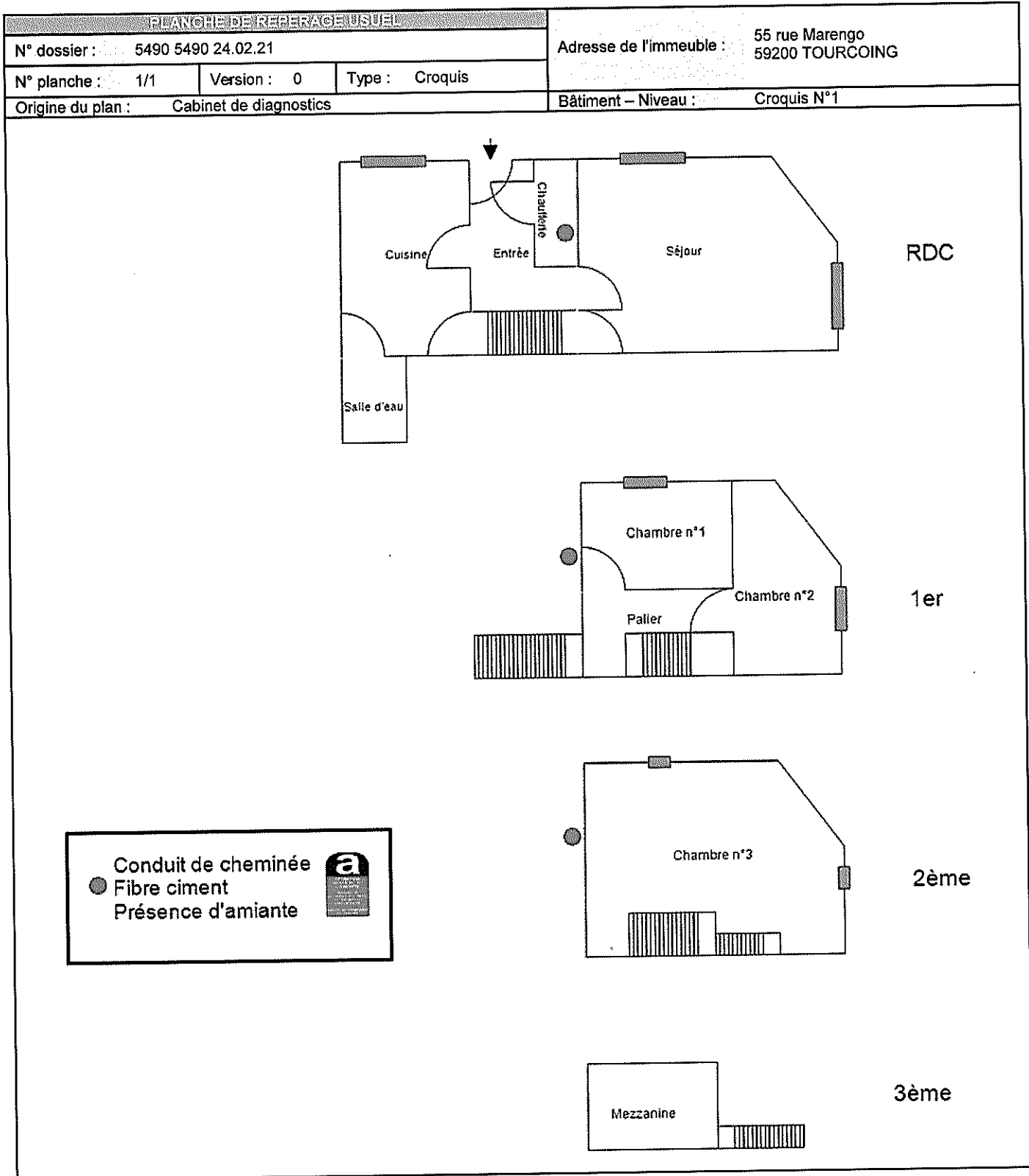

5490 5490 24.02.21 A

11/18

**ANNEXE 3 – ETAT DE CONSERVATION DES MATERIAUX ET PRODUITS**

**EVALUATION DE L'ETAT DE CONSERVATION DES MATERIAUX ET PRODUITS DE LA LISTE B**

**En cas de présence avérée d'amiante dans un matériaux de liste B,  
A compléter pour chaque pièce ou zone homogène de l'immeuble bâti**

Conclusions possibles	
EP	Evaluation périodique
AC1	Action corrective de 1 <sup>er</sup> niveau
AC2	Action corrective de 2 <sup>nd</sup> niveau

**« Evaluation périodique »**

Lorsque le type de matériau ou produit concerné contenant de l'amiante, la nature et l'étendue des dégradations qu'il présente et l'évaluation du risque de dégradation ne conduisent pas à conclure à la nécessité d'une action de protection immédiate sur le matériau ou produit.

**Cette évaluation périodique consiste à :**

- a) contrôler périodiquement que l'état de dégradation des matériaux et produits concernés ne s'aggrave pas, et, le cas échéant, que leur protection demeure en bon état de conservation ;
- b) rechercher, le cas échéant, les causes de dégradation et prendre les mesures appropriées pour les supprimer.

**« Action corrective de premier niveau »**

Lorsque le type de matériau ou produit concerné contenant de l'amiante, la nature et l'étendue des dégradations et l'évaluation du risque de dégradation conduisent à conclure à la nécessité d'une action de remise en état limitée au remplacement, au recouvrement ou à la protection des seuls éléments dégradés.

**Rappel : l'obligation de faire intervenir une entreprise certifiée pour le retrait ou le confinement ou pour les autres opérations de maintenance.**

**Cette action corrective de premier niveau consiste à :**

- a) rechercher les causes de la dégradation et définir les mesures correctives appropriées pour les supprimer ;
- b) procéder à la mise en œuvre de ces mesures correctives afin d'éviter toute nouvelle dégradation et, dans l'attente, prendre les mesures de protection appropriées afin de limiter le risque de dispersion des fibres d'amiante ;
- c) veiller à ce que les modifications apportées ne soient pas de nature à aggraver l'état des autres matériaux ou produits contenant de l'amiante restant accessibles dans la même zone ;
- d) contrôler périodiquement que les autres matériaux et produits restant accessibles, ainsi que, le cas échéant, leur protection, demeurent en bon état de conservation.

**« Action corrective de second niveau »**

Qui concerne l'ensemble d'une zone, de telle sorte que le matériau ou produit ne soit plus soumis à aucune agression ni dégradation.

**Cette action corrective de second niveau consiste à :**

- a) prendre, tant que les mesures mentionnées au c) n'ont pas été mises en place, les mesures conservatoires appropriées pour limiter le risque de dégradation, et la dispersion des fibres d'amiante. Cela peut consister à adapter voire condamner l'usage des locaux concernés afin d'éviter toute exposition et toute dégradation du matériau ou produit contenant de l'amiante. Durant les mesures conservatoires, et afin de vérifier que celles-ci sont adaptées, une mesure d'empoussièrement est réalisée, conformément aux dispositions du code de la santé publique ;
- b) procéder à une analyse de risque complémentaire, afin de définir les mesures de protection ou de retrait les plus adaptées, prenant en compte l'intégralité des matériaux et produits contenant de l'amiante dans la zone concernée ;
- c) mettre en œuvre les mesures de protection ou de retrait définies par l'analyse de risque ;
- d) contrôler périodiquement que les autres matériaux et produits restant accessibles, ainsi que leur protection, demeurent en bon état de conservation.

## EVALUATION DE L'ETAT DE CONSERVATION DES MATERIAUX N° 1

En cas de présence avérée d'amiante dans les matériaux  
A compléter pour chaque pièce ou zone homogène de l'immeuble bâti

Eléments d'information généraux	
N° de dossier	5490 5490 24.02.21 A
Date de l'évaluation	24/02/2021
Bâtiment	Maison individuelle 55 rue Marengo 59200 TOURCOING
Etage	RDC
Pièce ou zone homogène	Chaufferie
Elément	Conduit de cheminée n°1
Matériau / Produit	Fibre ciment
Repérage	Plafond
Destination déclarée du local	Chaufferie
Recommandation	Evaluation périodique

Etat de conservation du matériau ou produit		Risque de dégradation		Type de recommandation
Protection physique	Etat de dégradation	Etendue de la dégradation	Risque de dégradation lié à l'environnement du matériau	
Protection physique étanche <input type="checkbox"/>	Matériau non dégradé <input checked="" type="checkbox"/>		Risque de dégradation faible ou à terme <input checked="" type="checkbox"/>	EP
			Risque de dégradation rapide <input type="checkbox"/>	AC1
Protection physique non étanche ou absence de protection physique <input checked="" type="checkbox"/>	Matériau dégradé <input type="checkbox"/>	Ponctuelle <input type="checkbox"/>	Risque faible d'extension de la dégradation <input type="checkbox"/>	EP
			Risque d'extension à terme de la dégradation <input type="checkbox"/>	AC1
			Risque d'extension rapide de la dégradation <input type="checkbox"/>	AC2
		Généralisée <input type="checkbox"/>	AC2	

5490 5490 24.02.21 A

13/18

## EVALUATION DE L'ETAT DE CONSERVATION DES MATERIAUX N° 2

En cas de présence avérée d'amiante dans les matériaux  
A compléter pour chaque pièce ou zone homogène de l'immeuble bâti

Eléments d'information généraux	
N° de dossier	5490 5490 24.02.21 A
Date de l'évaluation	24/02/2021
Bâtiment	Maison individuelle 55 rue Marengo 59200 TOURCOING
Etage	RDC
Pièce ou zone homogène	Chaufferie
Elément	Conduit de cheminée n°2
Matériau / Produit	Fibre ciment
Repérage	Toit
Destination déclarée du local	Chaufferie
Recommandation	Evaluation périodique

Etat de conservation du matériau ou produit			Risque de dégradation	
Protection physique	Etat de dégradation	Etendue de la dégradation	Risque de dégradation lié à l'environnement du matériau	Type de recommandation
Protection physique étanche <input type="checkbox"/>	Matériau non dégradé <input checked="" type="checkbox"/>		Risque de dégradation faible ou à terme <input checked="" type="checkbox"/>	EP
			Risque de dégradation rapide <input type="checkbox"/>	AC1
Protection physique non étanche ou absence de protection physique <input checked="" type="checkbox"/>	Matériau dégradé <input type="checkbox"/>	Ponctuelle <input type="checkbox"/>	Risque faible d'extension de la dégradation <input type="checkbox"/>	EP
			Risque d'extension à terme de la dégradation <input type="checkbox"/>	AC1
			Risque d'extension rapide de la dégradation <input type="checkbox"/>	AC2
		Généralisée <input type="checkbox"/>		AC2

5490 5490 24.02.21 A

14/18

**ANNEXE 4 – RECOMMANDATIONS GÉNÉRALES DE SÉCURITÉ**

*Les recommandations générales de sécurité (Arrêté du 21 décembre 2012)*

L'identification des matériaux et produits contenant de l'amiante est un préalable à l'évaluation et à la prévention des risques liés à la présence d'amiante dans un bâtiment. Elle doit être complétée par la définition et la mise en œuvre de mesures de gestion adaptées et proportionnées pour limiter l'exposition des occupants présents temporairement ou de façon permanente dans le bâtiment et des personnes appelées à intervenir sur les matériaux ou produits contenant de l'amiante. Ces mesures sont inscrites dans le dossier technique amiante et dans sa fiche récapitulative que le propriétaire constitue et tient à jour en application des dispositions de l'article R. 1334-29-5 du code de la santé publique. La mise à jour régulière et la communication du dossier technique amiante ont vocation à assurer l'information des occupants et des différents intervenants dans le bâtiment sur la présence des matériaux et produits contenant de l'amiante, afin de permettre la mise en œuvre des mesures visant à prévenir les expositions. Les recommandations générales de sécurité définies ci-après rappellent les règles de base destinées à prévenir les expositions. Le propriétaire (ou, à défaut, l'exploitant) de l'immeuble concerné adapte ces recommandations aux particularités de chaque bâtiment et de ses conditions d'occupation ainsi qu'aux situations particulières rencontrées. Ces recommandations générales de sécurité ne se substituent en aucun cas aux obligations réglementaires existantes en matière de prévention des risques pour la santé et la sécurité des travailleurs, inscrites dans le code du travail.

**1. Informations générales****a) Dangerosité de l'amiante**

Les maladies liées à l'amiante sont provoquées par l'inhalation des fibres. Toutes les variétés d'amiante sont classées comme substances cancérigènes avérées pour l'homme. Elles sont à l'origine de cancers qui peuvent atteindre soit la plèvre qui entoure les poumons (mésothéliomes), soit les bronches et/ou les poumons (cancers broncho-pulmonaires). Ces lésions surviennent longtemps (souvent entre 20 à 40 ans) après le début de l'exposition à l'amiante. Le Centre international de recherche sur le cancer (CIRC) a également établi récemment un lien entre exposition à l'amiante et cancers du larynx et des ovaires. D'autres pathologies, non cancéreuses, peuvent également survenir en lien avec une exposition à l'amiante. Il s'agit exceptionnellement d'épanchements pleuraux (liquide dans la plèvre) qui peuvent être récidivants ou de plaques pleurales (qui épaississent la plèvre). Dans le cas d'empoussièrement important, habituellement d'origine professionnelle, l'amiante peut provoquer une sclérose (asbestose) qui réduira la capacité respiratoire et peut dans les cas les plus graves produire une insuffisance respiratoire parfois mortelle. Le risque de cancer du poumon peut être majoré par l'exposition à d'autres agents cancérigènes, comme la fumée du tabac.

**b) Présence d'amiante dans des matériaux et produits en bon état de conservation**

L'amiante a été intégré dans la composition de nombreux matériaux utilisés notamment pour la construction. En raison de son caractère cancérigène, ses usages ont été restreints progressivement à partir de 1977, pour aboutir à une interdiction totale en 1997. En fonction de leur caractéristique, les matériaux et produits contenant de l'amiante peuvent libérer des fibres d'amiante en cas d'usure ou lors d'interventions mettant en cause l'intégrité du matériau ou produit (par exemple perçage, ponçage, découpe, friction...). Ces situations peuvent alors conduire à des expositions importantes si des mesures de protection renforcées ne sont pas prises. Pour rappel, les matériaux et produits répertoriés aux listes A et B de l'annexe 13-9 du code de la santé publique font l'objet d'une évaluation de l'état de conservation dont les modalités sont définies par arrêté. Il convient de suivre les recommandations émises par les opérateurs de repérage dits « diagnostiqueurs » pour la gestion des matériaux ou produits repérés. De façon générale, il est important de veiller au maintien en bon état de conservation des matériaux et produits contenant de l'amiante et de remédier au plus tôt aux situations d'usure anormale ou de dégradation de ceux-ci.

**2. Intervention de professionnels soumis aux dispositions du code du travail**

Il est recommandé aux particuliers d'éviter dans la mesure du possible toute intervention directe sur des matériaux et produits contenant de l'amiante et de faire appel à des professionnels compétents dans de telles situations. Les entreprises réalisant des opérations sur matériaux et produits contenant de l'amiante sont soumises aux dispositions des articles R. 4412-94 à R. 4412-148 du code du travail. Les entreprises qui réalisent des travaux de retrait ou de confinement de matériaux et produits contenant de l'amiante doivent en particulier être certifiées dans les conditions prévues à l'article R. 4412-129. Cette certification est obligatoire à partir du 1er juillet 2013 pour les entreprises effectuant des travaux de retrait sur l'enveloppe extérieure des immeubles bâtis et à partir du 1er juillet 2014 pour les entreprises de génie civil. Des documents d'information et des conseils pratiques de prévention adaptés sont disponibles sur le site Travailler-mieux (<http://www.travailler-mieux.gouv.fr>) et sur le site de l'Institut national de recherche et de sécurité pour la prévention des accidents du travail et des maladies professionnelles (<http://www.inrs.fr>).

**3. Recommandations générales de sécurité**

Il convient d'éviter au maximum l'émission de poussières notamment lors d'interventions ponctuelles non répétées, par exemple :

- perçage d'un mur pour accrocher un tableau ;
- remplacement de joints sur des matériaux contenant de l'amiante ;
- travaux réalisés à proximité d'un matériau contenant de l'amiante en bon état, par exemple des interventions légères dans des boîtiers électriques, sur des gaines ou des circuits situés sous un flocage sans action directe sur celui-ci, de remplacement d'une vanne sur une canalisation calorifugée à l'amiante. L'émission de poussières peut être limitée par humidification locale des matériaux contenant de l'amiante en prenant les mesures nécessaires pour éviter tout risque électrique et/ou en utilisant de préférence des outils manuels ou des outils à vitesse lente. Le port d'équipements adaptés de protection respiratoire est recommandé. Le port d'une combinaison jetable permet d'éviter la propagation de fibres d'amiante en dehors de la zone de travail. Les combinaisons doivent être jetées après chaque utilisation. Des informations sur le choix des équipements de protection sont disponibles sur le site internet amiante de l'INRS à l'adresse suivante : [www.amiante.inrs.fr](http://www.amiante.inrs.fr).

De plus, il convient de disposer d'un sac à déchets à proximité immédiate de la zone de travail et d'une éponge ou d'un chiffon humide de nettoyage.

**4. Gestion des déchets contenant de l'amiante**

Les déchets de toute nature contenant de l'amiante sont des déchets dangereux. A ce titre, un certain nombre de dispositions réglementaires, dont les principales sont rappelées ci-après, encadrent leur élimination. Lors de travaux conduisant à un désamiantage de tout ou partie de l'immeuble, la personne pour laquelle les travaux sont réalisés, c'est-à-dire les maîtres d'ouvrage, en règle générale les propriétaires, ont la responsabilité de la bonne gestion des déchets produits, conformément aux dispositions de l'article L. 541-2 du code de l'environnement. Ce sont les producteurs des déchets au sens du code de l'environnement. Les déchets liés au fonctionnement d'un chantier (équipements de protection, matériel, filtres, bâches, etc.) sont de la responsabilité de l'entreprise qui réalise les travaux.

**a. Conditionnement des déchets**

Les déchets de toute nature susceptibles de libérer des fibres d'amiante sont conditionnés et traités de manière à ne pas provoquer d'émission de poussières. Ils sont ramassés au fur et à mesure de leur production et conditionnés dans des emballages appropriés et fermés, avec

5490 5490 24.02.21 A

15/18

apposition de l'étiquetage prévu par le décret no 88-466 du 28 avril 1988 relatif aux produits contenant de l'amiante et par le code de l'environnement notamment ses articles R. 551-1 à R. 551-13 relatifs aux dispositions générales relatives à tous les ouvrages d'infrastructures en matière de stationnement, chargement ou déchargement de matières dangereuses. Les professionnels soumis aux dispositions du code du travail doivent procéder à l'évacuation des déchets, hors du chantier, aussitôt que possible, dès que le volume le justifie après décontamination de leurs emballages.

**b. Apport en déchèterie**

Environ 10 % des déchèteries acceptent les déchets d'amiante lié à des matériaux inertes ayant conservé leur intégrité provenant de ménages, voire d'artisans. Tout autre déchet contenant de l'amiante est interdit en déchèterie. A partir du 1er janvier 2013, les exploitants de déchèterie ont l'obligation de fournir aux usagers les emballages et l'étiquetage appropriés aux déchets d'amiante.

**c. Filières d'élimination des déchets**

Les matériaux contenant de l'amiante ainsi que les équipements de protection (combinaison, masque, gants...) et les déchets issus du nettoyage (chiffon...) sont des déchets dangereux. En fonction de leur nature, plusieurs filières d'élimination peuvent être envisagées. Les déchets contenant de l'amiante lié à des matériaux inertes ayant conservé leur intégrité peuvent être éliminés dans des installations de stockage de déchets non dangereux si ces installations disposent d'un casier de stockage dédié à ce type de déchets. Tout autre déchet amianté doit être éliminé dans une installation de stockage pour déchets dangereux ou être vitrifiés. En particulier, les déchets liés au fonctionnement du chantier, lorsqu'ils sont susceptibles d'être contaminés par de l'amiante, doivent être éliminés dans une installation de stockage pour déchets dangereux ou être vitrifiés.

**d. Information sur les déchèteries et les installations d'élimination des déchets d'amiante**

Les informations relatives aux déchèteries acceptant des déchets d'amiante lié et aux installations d'élimination des déchets d'amiante peuvent être obtenues auprès :

- de la préfecture ou de la direction régionale de l'environnement, de l'aménagement et du logement (direction régionale et interdépartementale de l'environnement et de l'énergie en Ile-de-France) ou de la direction de l'environnement, de l'aménagement et du logement ;
- du conseil général (ou conseil régional en Ile-de-France) au regard de ses compétences de planification sur les déchets dangereux ;
- de la mairie ;
- ou sur la base de données « déchets » gérée par l'Agence de l'environnement et de la maîtrise de l'énergie, directement accessible sur internet à l'adresse suivante : [www.sinoe.org](http://www.sinoe.org).

**e. Traçabilité**

Le producteur des déchets remplit un bordereau de suivi des déchets d'amiante (BSDA, CERFA no 11861). Le formulaire CERFA est téléchargeable sur le site du ministère chargé de l'environnement. Le propriétaire recevra l'original du bordereau rempli par les autres intervenants (entreprise de travaux, transporteur, exploitant de l'installation de stockage ou du site de vitrification). Dans tous les cas, le producteur des déchets devra avoir préalablement obtenu un certificat d'acceptation préalable lui garantissant l'effectivité d'une filière d'élimination des déchets. Par exception, le bordereau de suivi des déchets d'amiante n'est pas imposé aux particuliers voire aux artisans qui se rendent dans une déchèterie pour y déposer des déchets d'amiante lié à des matériaux inertes ayant conservé leur intégrité. Ils ne doivent pas remplir un bordereau de suivi de déchets d'amiante, ce dernier étant élaboré par la déchèterie.



**ATTESTATION(S)**

**SATEC**  
— COURTIER EN ASSURANCES

**ATTESTATION D'ASSURANCE**

**Responsabilité Civile Professionnelle**  
**Pour les Diagnostiqueurs immobiliers en application de l'article R 271-2 et suivants du code de la construction et de l'Habitation**  
Nous soussignés, AXA France IARD, 313 terrasses de l'Arche, 92727 Nanterre cedex, attestons, que Le Cabinet AXIMO DIAGNOSTICS, 237 Rue Nationale – 59800 LILLE a souscrit pour son compte le contrat N°6794707604 de 300 000€ par sinistre et de 500 000€ par année d'assurance et par cabinet garantissant les conséquences pécuniaires de la responsabilité civile professionnelle pouvant lui incombent du fait de l'exercice des activités ci-dessous:

- > Repérage amiante avant transaction, avant travaux, après travaux
- > Dossier Technique Amiante (Art R1334-25 du Code de la Santé Publique)
- > Repérage amiante avant démolition (Art R1334-27 du Code de la Santé Publique)
- > Constat des risques d'exposition au plomb (CREP) et Diagnostic de Risque d'Intoxication au Plomb par les peintures (DRIPP) (Art. L1334-5 à L1334-8-1, Art. R 1334-1 du Code de la Santé Publique)
- > Mesurage et loi Carrez (Art.46 de la Loi n° 65-557 du 10 juillet 1965. Article 4-1 (1) et 4-23 du décret n° 67-223 du 17 mars 1967. Art. 78 de la Loi n°2009-323 du 25 mars 2009)
- > Etat des risques naturels et technologiques (Art L125-5 et R 125-26 du code de l'environnement)
- > Diagnostic et Audit de Performance Energétique (Art. L134-1, Art. R134-1 à R134-5 du Code de l'environnement et décret n°2008-461 du 15 mai 2008)
- > Etat de l'installation intérieure d'électricité (Art. L134-7, Art. R134-10 à R134-14 du Code de la Construction et de l'Habitation)
- > Etat de l'installation intérieure de gaz (Art. L 134-6, Art. R134-6 à R134-9 du Code de la Construction et de l'Habitation)
- > Diagnostic d'Accessibilité handicaps
- > Expertise en matière d'assurance pour le compte des assurés ou des assureurs
- > Etat du bâtiment relatif à la présence de termites (Art. L133-6 et R133-1, R133-7 et R133-8 du Code de la construction et de l'habitation) et états parasitaires (champignons lignivores, insectes xylophages et parasites du bois)
- > Diagnostic Technique Immobilier et logement décent (Loi n°2000-1208 du 13 décembre 2000, dite Loi SRU)
- > Diagnostic radon
- > Conformité aux normes de Surfaces et d'Habitabilité, PTZ (prêt à taux zéro) et prêts conventionnés
- > Evaluation en valeur de marché
- > Légionellose
- > Sécurité piscine de particulier
- > Etat des lieux locatif
- > Diagnostic et contrôle des assainissements individuel et collectif
- > Millimètres de copropriété, et modificatifs d'état descriptif de division.
- > Conseil en économie d'énergie
- > Infiltrométrie
- > Pose de détecteurs de fumée exclusivement sur bâtiments existants hors construction neuve.
- > Vérification de la conformité de la réglementation thermique RT 2012 pour réaliser le diagnostic de performance énergétique dans le cas d'une maison individuelle ou accolée.
- > Evaluation en déperdition thermique par thermographie infrarouge et infiltrométrie

Est acquise également au titre de toutes les activités la couverture de la Responsabilité Civile Exploitation à concurrence de 9.000.000 € par sinistre, par année et par société pour tous dommages confondus dont 1.200.000 € par année pour les dommages matériels et immatériels consécutifs.

Les garanties sont acquises à l'Assuré sous réserve qu'il puisse justifier de toutes les qualifications nécessaires à l'exécution de ses activités.

Cette attestation est établie pour servir et valoir ce que de droit et ne saurait engager l'assureur en dehors des termes et limites précisées dans les clauses et conditions du contrat auquel elle se réfère.

La présente attestation est valable pour la période du 01/09/2020 au 31/08/2021.

La présente attestation qui ne peut engager la Compagnie en dehors des clauses et conditions du contrat auquel elle se réfère est valable, sous réserve du paiement de la prime jusqu'à la fin de l'année d'assurance en cours et, en tout état de cause, jusqu'à la date de suspension ou de résiliation éventuelle du contrat pendant ladite année d'assurance pour les cas prévus par le Code des Assurances ou le contrat.

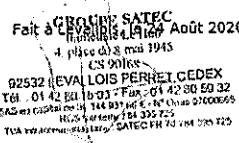
  
 Fait à Lille le 14 Août 2020  
 4, place du 8 mai 1945  
 CS 90168  
 92532 NEVA LOIS PERREI CEDEX EDEX - TEL : 01 42 60 15 03 - FAX : 01  
 42 01 42 60 15 03 - Fax : 01 42 60 60 32  
 SAS au capital de 36 344 931,68 € Indirectement SAS au capital de 144 931,68 € - RCS Nanterre 784 396  
 TVA intracommunautaire : SATEC FR 70784395725  
 onas.fr  
 92459, 75436 Paris Cedex 09.  
 Sous le contrôle de l'Autorité de Contrôle Prudentiel et de Résolution  
 En cas de réclamation, vous pouvez contacter votre interlocuteur habituel ou : [reclamations@groupe-satec.com](mailto:reclamations@groupe-satec.com)  
 TVA intracommunautaire : SATEC FR 70784395725

5490 5490 24.02.21 A

17/18

## CERTIFICAT DE QUALIFICATION

### Certificat de compétences Diagnosticueur Immobilier

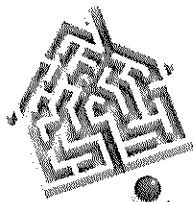

N° CPDI2557    Version 005

Je soussigné, Philippe TROYAUX, Directeur Général d'I.Cert, atteste que :

#### Monsieur DESBUISSON Victor

Est certifié(e) selon le référentiel I.Cert dénommé CPE DI DR 01, dispositif de certification de personnes réalisant des diagnostics immobiliers pour les missions suivantes :

Amlante sans mention	Amiante Sans Mention* Date d'effet : 17/01/2018 - Date d'expiration : 16/01/2023
DPE Individuel	Diagnostic de performance énergétique sans mention : DPE Individuel Date d'effet : 28/06/2018 - Date d'expiration : 27/06/2023
Electricité	Etat de l'installation intérieure électrique Date d'effet : 27/12/2013 - Date d'expiration : 26/12/2018
Electricité	Etat de l'installation intérieure électrique Date d'effet : 27/12/2018 - Date d'expiration : 26/12/2023
Gaz	Etat de l'installation intérieure gaz Date d'effet : 19/12/2017 - Date d'expiration : 18/12/2022

En foi de quoi ce certificat est délivré, pour valoir et servir ce que de droit.  
Edité à Saint-Grégoire, le 05/12/2018.

\* Missions de repérage des matériaux et produits de la liste A et des matériaux et produits de la liste B et évaluations périodiques de l'état de conservation des matériaux et produits de la liste A, dans les bâtiments autres que ceux relevant de la mention.

\*\* Missions de repérage des matériaux et produits de la liste A et des matériaux et produits de la liste B et évaluations périodiques de l'état de conservation des matériaux et produits de la liste A, dans des immeubles de grande hauteur, dans des établissements recevant du public répondant aux catégories 1 à 4, dans des immeubles de travail hébergeant plus de 300 personnes ou dans des établissements industriels. Missions de repérage des matériaux et produits de la liste C. Les examens visuels à risque des travaux de retrait ou de confinement. Arrêté du 23 novembre 2008 modifié définissant les critères de certification des compétences des personnes physiques opérant des contrôles de risque d'exposition au plomb, des diagnostics du risque d'installation par le plomb des peintures ou des cordons après travaux en présence de plomb, et les critères d'accréditation des organismes de certification - Arrêté du 25 juillet 2016 définissant les critères de certification des compétences des personnes physiques opérant des repérages, d'évaluation périodique de l'état de conservation des matériaux et produits contenant de l'amiante, et d'examen visuel après travaux dans les immeubles bâtis et les critères d'accréditation des organismes de certification - Arrêté du 30 octobre 2008 modifié définissant les critères de certification des compétences des personnes physiques réalisant l'état relatif à la présence de termites dans le bâtiment et les critères d'accréditation des organismes de certification - Arrêté du 18 octobre 2008 modifié définissant les critères de certification des compétences des personnes physiques réalisant le diagnostic de performance énergétique ou l'attestation de prix en compte de la réglementation thermique, et les critères d'accréditation des organismes de certification - Arrêté du 8 avril 2007 modifié définissant les critères de certification des compétences des personnes physiques réalisant l'état de l'installation intérieure de gaz et les critères d'accréditation des organismes de certification - Arrêté du 2 juillet 2008 modifié définissant les critères de certification des compétences des personnes physiques réalisant l'état de l'installation intérieure d'électricité et les critères d'accréditation des organismes de certification.



· Certification de personnes  
· Diagnosticueur  
· Portée disponible sur [www.icert.fr](http://www.icert.fr)

Parc d'Affaires, Espace Performance – Bât K – 35760 Saint-Grégoire



CPE DI FR 11 rev13

5490 5490 24.02.21 A

18/18

# Delhommez Diagnostics

Diagnosics et expertises immobilières

## Constat des risques d'exposition au plomb

### A Rappel du cadre réglementaire et des objectifs du CREP

Le constat de risque d'exposition au plomb (CREP), défini à l'Article L.1334-5 du code de la santé publique, consiste à mesurer la concentration en plomb de tous les revêtements du bien concerné, afin d'identifier ceux contenant du plomb, qu'ils soient dégradés ou non, à décrire leur état de conservation et à repérer, le cas échéant, les facteurs de dégradation du bâti permettant d'identifier les situations d'insalubrité.

Les résultats du CREP doivent permettre de connaître non seulement le risque immédiat lié à la présence de revêtements dégradés contenant du plomb (qui génèrent spontanément des poussières ou des écailles pouvant être ingérées par un enfant), mais aussi le risque potentiel lié à la présence de revêtements en bon état contenant du plomb (encore non accessible).

Quand le CREP est réalisé en application des Articles L.1334-6 et L.1334-7, il porte uniquement sur les revêtements privatifs d'un logement, y compris les revêtements extérieurs au logement (volet, portail, grille, ...)

Quand le CREP est réalisé en application de l'Article L.1334-8, seuls les revêtements des parties communes sont concernés (sans omettre, par exemple, la partie extérieure de la porte palière).

La recherche de canalisations en plomb ne fait pas partie du champ d'application du CREP.

Si le bien immobilier concerné est affecté en partie à des usages autres que l'habitation, le CREP ne porte que sur les parties affectées à l'habitation. Dans les locaux annexes de l'habitation, le CREP porte sur ceux qui sont destinés à un usage courant, tels que la buanderie

### B Objet du CREP

Les parties privatives

Occupées

Par des enfants mineurs :  Oui  Non

Nombre d'enfants de moins de 6 ans : 0

Ou les parties communes d'un immeuble

Avant la vente

Ou avant la mise en location

Avant travaux

### C Adresse du bien

55 rue MARENGO  
59200 TOURCOING

### D Propriétaire

Nom : Madame 3862  
Adresse : 55 rue MARENGO 59200 TOURCOING

### E Commanditaire de la mission

Nom : AXIMO Diagnostics

Qualité : Mandataire

Adresse : 237 rue Nationale  
59000 LILLE

### F L'appareil à fluorescence X

Nom du fabricant de l'appareil : NITON

Modèle de l'appareil : XLP 300

N° de série : 18453

Nature du radionucléide : Cadmium 109

Date du dernier chargement de la source : 17/02/2016

Activité de la source à cette date : 1480 MBq

### G Dates et validité du constat

N° Constat : 3862 3862 24.02.21 P

Date du constat : 24/02/2021

Date du rapport : 24/02/2021

Date limite de validité : Aucune

### H Conclusion

Classement des unités de diagnostic :

Total	Non mesurées		Classe 0		Classe 1		Classe 2		Classe 3	
	Nombre	%	Nombre	%	Nombre	%	Nombre	%	Nombre	%
49	5	10,2 %	44	89,8 %	0	0 %	0	0 %	0	0 %

Aucun revêtement contenant du plomb n'a été mis en évidence

### I Auteur du constat

Signature

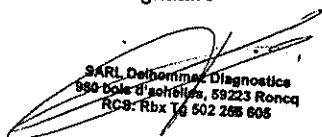

SARL Delhommez Diagnostics  
980 Bois d'achelles, 59223 Roncq  
RCS: Rbx 14 502 256 605

Cabinet : Delhommez Diagnostics  
Nom du responsable : Hervé Delhommez  
Nom du diagnostiqueur : Hervé DELHOMMEZ  
Organisme d'assurance : M.M.A.  
Police : MMA 114.231.812

CONSTAT DES RISQUES D'EXPOSITION AU PLOMB

**SOMMAIRE**

**PREMIERE PAGE DU RAPPORT**

RAPPEL DU CADRE REGLEMENTAIRE ET DES OBJECTIFS DU CREP .....	1
OBJET DU CREP .....	1
ADRESSE DU BIEN .....	1
PROPRIETAIRE .....	1
COMMANDITAIRE DE LA MISSION .....	1
L'APPAREIL A FLUORESCENCE X .....	1
DATES ET VALIDITE DU CONSTAT .....	1
CONCLUSION .....	1
AUTEUR DU CONSTAT .....	1

**RAPPEL DE LA COMMANDE ET DES REFERENCES REGLEMENTAIRES .....**

ARRETE DU 19 AOUT 2011 RELATIF AU CONSTAT DE RISQUE D'EXPOSITION AU PLOMB .....	3
---	---

**RENSEIGNEMENTS CONCERNANT LA MISSION .....**

L'AUTEUR DU CONSTAT .....	3
AUTORISATION ASN ET PERSONNE COMPETENTE EN RADIOPROTECTION (PCR) .....	3
ETALONNAGE DE L'APPAREIL .....	3
LE LABORATOIRE D'ANALYSE EVENTUEL .....	3
DESCRIPTION DE L'ENSEMBLE IMMOBILIER .....	3
LE BIEN OBJET DE LA MISSION .....	3
OCCUPATION DU BIEN .....	3
LISTE DES LOCAUX VISITES .....	4
LISTE DES LOCAUX NON VISITES .....	4

**METHODOLOGIE EMPLOYEE .....**

VALEUR DE REFERENCE UTILISEE POUR LA MESURE DU PLOMB PAR FLUORESCENCE X .....	4
STRATEGIE DE MESURAGE .....	4
RECOURS A L'ANALYSE CHIMIQUE DU PLOMB PAR UN LABORATOIRE .....	5

**PRESENTATION DES RESULTATS .....**

**CROQUIS .....**

**RESULTATS DES MESURES .....**

**COMMENTAIRES .....**

**LES SITUATIONS DE RISQUE .....**

TRANSMISSION DU CONSTAT AU DIRECTEUR GENERAL DE L'AGENCE REGIONALE DE SANTE .....	9
---	---

**OBLIGATIONS D'INFORMATIONS POUR LES PROPRIETAIRES .....**

**ANNEXES .....**

NOTICE D'INFORMATION .....	10
----------------------------	----

# Delhommez Diagnostics

Diagnostics et expertises immobilières

## 1 RAPPEL DE LA COMMANDE ET DES REFERENCES REGLEMENTAIRES

Arrêté du 19 août 2011 relatif au constat de risque d'exposition au plomb

## 2 RENSEIGNEMENTS CONCERNANT LA MISSION

### 2.1 L'auteur du constat

Nom et prénom de l'auteur du constat :  
**Hervé DELHOMMEZ**

Le présent rapport est établi par une personne dont les compétences sont certifiées par : **I CERT 116B rue POTTIER 35000 RENNES,**

Numéro de Certification de qualification : **CPDI 2158**  
Date d'obtention : **03/01/2018**

### 2.2 Autorisation ASN et personne compétente en radioprotection (PCR)

Autorisation ASN (DGSNR) : **T590924**  
Nom du titulaire : **DELHOMMEZ**

Date d'autorisation : **28/11/2016**  
Expire-le : **09/11/2021**

Nom de la personne compétente en Radioprotection (PCR) : **DELHOMMEZ**

### 2.3 Etalonnage de l'appareil

Fabriquant de l'étalon : **NITON**  
N° NIST de l'étalon : **P/N 500-934**

Concentration : **1,04 mg/cm<sup>2</sup>**  
Incertitude : **0,06 mg/cm<sup>2</sup>**

Vérification de la justesse de l'appareil	N° mesure	Date	Concentration (mg/cm <sup>2</sup> )
En début du CREP	1	24/02/2021	1,2
En fin du CREP	102	24/02/2021	1
Si une remise sous tension a lieu			

La vérification de la justesse de l'appareil consiste à réaliser une mesure de la concentration en plomb sur un étalon à une valeur proche du seuil. En début et en fin de chaque constat et à chaque nouvelle mise sous tension de l'appareil une nouvelle vérification de la justesse de l'appareil est réalisée.

### 2.4 Le laboratoire d'analyse éventuel

Nom du laboratoire : **NC**  
Nom du contact : **NC**

Coordonnées : **NC**

### 2.5 Description de l'ensemble immobilier

Année de construction : **NC - Antérieur au 1er janvier 1949**

Nombre de cages d'escalier : **0**

Nombre de bâtiments : **1**

Nombre de niveaux : **3**

### 2.6 Le bien objet de la mission

Adresse : **55 rue MARENGO 59200 TOURCOING**

Bâtiment :

Entrée/cage n° :

Type : **Maison**

Étage :

**Rez de chaussée**

Nombre de Pièces : **5**

Situation sur palier :

N° lot de copropriété : **NC**

Destination du bâtiment :

**Habitation individuelles**

**(Maisons**

Référence Cadastre : **CD 132**

### 2.7 Occupation du bien

L'occupant est  Propriétaire  
 Locataire  
 Sans objet, le bien est vacant

Nom de l'occupant si différent du propriétaire :  
Nom :

CONSTAT DES RISQUES D'EXPOSITION AU PLOMB

# Delhommez Diagnostics

Diagnostics et expertises immobilières

2.8 Liste des locaux visités		
N°	Local	Etage
1	Mezzanine	2ème Etage
2	Chambre 3	2ème Etage
3	Chambre2	1er Etage
4	Chambre1	1er Etage
5	SDB	RDC
6	Cuisine	RDC
7	Séjour	RDC
8	Entrée	RDC

## 2.9 Liste des locaux non visités

Cave annexes et dépendances hors champ d'application réglementaire

## 3 METHODOLOGIE EMPLOYEE

La recherche et la mesure du plomb présent dans les peintures ou les revêtements ont été réalisées selon l'arrêté du 19 août 2011 relatif au constat de risque d'exposition au plomb

Les mesures de la concentration surfacique en plomb sont réalisées à l'aide d'un appareil à fluorescence X (XRF) à lecture directe permettant d'analyser au moins une raie K du spectre de fluorescence du plomb, et sont exprimées en mg/cm<sup>2</sup>.

Les éléments de construction de facture récente ou clairement identifiables comme postérieurs au 1er janvier 1949 ne sont pas mesurés, à l'exception des huisseries ou autres éléments métalliques tels que volets, grilles,... (ceci afin d'identifier la présence éventuelle de minium de plomb).

### 3.1 Valeur de référence utilisée pour la mesure du plomb par fluorescence x

Les mesures par fluorescence X effectuées sur des revêtements sont interprétées en fonction de la valeur de référence fixée par l'arrêté du 19 août 2011 relatif au constat de risque d'exposition au plomb : 1 mg/cm<sup>2</sup>

### 3.2 Stratégie de mesurage

Sur chaque unité de diagnostic recouverte d'un revêtement, l'auteur du constat effectue :

- 1 seule mesure si celle-ci montre la présence de plomb à une concentration supérieure ou égale au seuil de 1 milligramme par centimètre carré (1 mg/cm<sup>2</sup>) ;
- 2 mesures si la première ne montre pas la présence de plomb à une concentration supérieure ou égale au seuil de 1 milligramme par centimètre carré (1 mg/cm<sup>2</sup>) ;
- 3 mesures si les deux premières ne montrent pas la présence de plomb à une concentration supérieure ou égale au seuil de 1 milligramme par centimètre carré (1 mg/cm<sup>2</sup>), mais que des unités de diagnostic du même type ont été mesurées avec une concentration en plomb supérieure ou égale à ce seuil dans un même local.

Dans le cas où plusieurs mesures sont effectuées sur une unité de diagnostic, elles sont réalisées à des endroits différents pour minimiser le risque de faux négatifs.

CONSTAT DES RISQUES D'EXPOSITION AU PLOMB

## 3.3 Recours à l'analyse chimique du plomb par un laboratoire

À titre exceptionnel, l'auteur du constat tel que défini à l'Article R.1334-11 du code de la santé publique peut recourir à des prélèvements de revêtements qui sont analysés en laboratoire pour la recherche du plomb acido-soluble selon la norme NF X 46-031 «Diagnostic plomb — Analyse chimique des peintures pour la recherche de la fraction acido-soluble du plomb», dans les cas suivants :

- lorsque la nature du support (forte rugosité, surface non plane, etc.) ou le difficile accès aux éléments de construction à analyser ne permet pas l'utilisation de l'appareil portable à fluorescence X ;
- lorsque dans un même local, au moins une mesure est supérieure au seuil de 1 milligramme par centimètre carré (1 mg/cm<sup>2</sup>), mais aucune mesure n'est supérieure à 2 mg/cm<sup>2</sup> ;
- lorsque, pour une unité de diagnostic donnée, aucune mesure n'est concluante au regard de la précision de l'appareil.

Le prélèvement est réalisé conformément aux préconisations de l'arrêté du 19 août 2011 relatif au constat de risque d'exposition au plomb sur une surface suffisante pour que le laboratoire dispose d'un échantillon permettant l'analyse dans de bonnes conditions (prélèvement de 0,5 g à 1 g).

Dans ce dernier cas, et quel que soit le résultat de l'analyse par fluorescence X, une mesure sera déclarée négative si la fraction acido-soluble mesurée en laboratoire est strictement inférieure à 1,5 mg/g.

## 4 PRESENTATION DES RESULTATS

Afin de faciliter la localisation des mesures, l'auteur du constat divise chaque local en plusieurs zones, auxquelles il attribue une lettre (A, B, C ...) selon la convention décrite ci-dessous.

La convention d'écriture sur le croquis et dans le tableau des mesures est la suivante :

- la zone de l'accès au local est nommée «A» et est reportée sur le croquis. Les autres zones sont nommées «B», «C», «D», ... dans le sens des aiguilles d'une montre
- la zone «plafond» est indiquée en clair.

Les unités de diagnostic (UD) (par exemple : un mur d'un local, la plinthe du même mur, l'ouvrant d'un portant ou le dormant d'une fenêtre, ...) faisant l'objet d'une mesure sont classées dans le tableau des mesures selon le tableau suivant en fonction de la concentration en plomb et de la nature de la dégradation.

NOTE Une unité de diagnostic (UD) est un ou plusieurs éléments de construction ayant même substrat et même historique en matière de construction et de revêtement.

Classement des unités de diagnostic:

Concentration en plomb	Etat de conservation	Classement
< Seuil		0
≥ Seuil	Non dégradé (ND) ou non visible (NV)	1
	Etat d'usage (EU)	2
	Dégradé (D)	3

## 5 CROQUIS

Aucun croquis

## 6 RESULTATS DES MESURES

### Local : Mezzanine (2ème Etage)

N°	Zone	Unité de diagnostic	Substrat	Revêtement apparent	Localisation	Etat de conservation	Nature de la dégradation	Résultats (mg/cm²)	Classement	Observations
9	A	Mur	bois	Peinture	Milieu	ND		0,01	0	neant
10					Milieu	ND		0,01		
7	B	Mur	bois	Peinture	Milieu	ND		0	0	neant
8					Milieu	ND		0		
11	C	Fenetre	bois	Peinture	Milieu	ND		0	0	neant
12					Milieu	ND		0,01		
5	C	Mur	bois	Peinture	Milieu	ND		0	0	neant
6					Milieu	ND		0		
3	D	Mur	bois	Peinture	Milieu	ND		0	0	neant
4					Milieu	ND		0		
<b>Nombre total d'unités de diagnostic</b>			<b>5</b>	<b>Nombre d'unités de classe 3</b>			<b>0</b>	<b>% de classe 3</b>		<b>0 %</b>

### Local : Chambre 3 (2ème Etage)

N°	Zone	Unité de diagnostic	Substrat	Revêtement apparent	Localisation	Etat de conservation	Nature de la dégradation	Résultats (mg/cm²)	Classement	Observations
19	A	Mur	bois	Peinture	Milieu	ND		0,01	0	neant
20					Milieu	ND		0,01		
17	B	Mur	bois	Peinture	Milieu	ND		0	0	neant
18					Milieu	ND		0		
21	C	Fenetre	bois	Peinture	Milieu	ND		0	0	neant
22					Milieu	ND		0,01		
15	C	Mur	bois	Peinture	Milieu	ND		0	0	neant
16					Milieu	ND		0		
23	D	Fenetre	bois	Peinture	Milieu	ND		0	0	neant
24					Milieu	ND		0,01		
13	D	Mur	bois	Peinture	Milieu	ND		0	0	neant
14					Milieu	ND		0		
<b>Nombre total d'unités de diagnostic</b>			<b>6</b>	<b>Nombre d'unités de classe 3</b>			<b>0</b>	<b>% de classe 3</b>		<b>0 %</b>

### Local : Chambre2 (1er Etage)

N°	Zone	Unité de diagnostic	Substrat	Revêtement apparent	Localisation	Etat de conservation	Nature de la dégradation	Résultats (mg/cm²)	Classement	Observations
31	A	Mur	platre	Peinture	Milieu	ND		0,01	0	neant
32					Milieu	ND		0,01		
35	A	Porte	bois	Peinture	Milieu	ND		0	0	neant
36					Milieu	ND		0,01		
29	B	Mur	platre	Peinture	Milieu	ND		0	0	neant
30					Milieu	ND		0		

CONSTAT DES RISQUES D'EXPOSITION AU PLOMB



# Delhommez Diagnostics

Diagnostics et expertises immobilières

33	C	Fenetre	PVC	Sans		ND							
34								ND					
27	C	Mur	platre	Peinture	Milieu	ND		0	0	neant			
28					Milieu	ND		0		neant			
25	D	Mur	platre	Peinture	Milieu	ND		0	0	neant			
26					Milieu	ND		0		neant			
<b>Nombre total d'unités de diagnostic</b>			<b>6</b>		<b>Nombre d'unités de classe 3</b>			<b>0</b>		<b>% de classe 3</b>		<b>0 %</b>	

## Local : Chambre1 (1er Etage)

N°	Zone	Unité de diagnostic	Substrat	Revêtement apparent	Localisation	Etat de conservation	Nature de la dégradation	Résultats (mg/cm²)	Classement	Observations			
43	A	Mur	platre	Peinture	Milieu	ND		0,01	0	neant			
44					Milieu	ND		0,01		neant			
47	A	Porte	bois	Peinture	Milieu	ND		0	0	neant			
48					Milieu	ND		0,01		neant			
41	B	Mur	platre	Peinture	Milieu	ND		0	0	neant			
42					Milieu	ND		0		neant			
45	C	Fenetre	PVC	Sans		ND							
46						ND							
39	C	Mur	platre	Peinture	Milieu	ND		0	0	neant			
40					Milieu	ND		0		neant			
37	D	Mur	platre	Peinture	Milieu	ND		0	0	neant			
38					Milieu	ND		0		neant			
<b>Nombre total d'unités de diagnostic</b>			<b>6</b>		<b>Nombre d'unités de classe 3</b>			<b>0</b>		<b>% de classe 3</b>		<b>0 %</b>	

## Local : SDB (RDC)

N°	Zone	Unité de diagnostic	Substrat	Revêtement apparent	Localisation	Etat de conservation	Nature de la dégradation	Résultats (mg/cm²)	Classement	Observations			
55	A	Mur	platre	Peinture	Milieu	ND		0,01	0	neant			
56	A	Porte	bois	Peinture	Milieu	ND		0	0	neant			
57					Milieu	ND		0,01		neant			
53	B	Mur	platre	Peinture	Milieu	ND		0	0	neant			
54					Milieu	ND		0		neant			
51	C	Mur	platre	Peinture	Milieu	ND		0	0	neant			
52					Milieu	ND		0		neant			
49	D	Mur	platre	Peinture	Milieu	ND		0	0	neant			
50					Milieu	ND		0		neant			
<b>Nombre total d'unités de diagnostic</b>			<b>5</b>		<b>Nombre d'unités de classe 3</b>			<b>0</b>		<b>% de classe 3</b>		<b>0 %</b>	

## Local : Cuisine (RDC)

N°	Zone	Unité de diagnostic	Substrat	Revêtement apparent	Localisation	Etat de conservation	Nature de la dégradation	Résultats (mg/cm²)	Classement	Observations
64	A	Mur	platre	Peinture	Milieu	ND		0,01	0	neant
65					Milieu	ND		0,01		neant
68	A	Porte	bois	Peinture	Milieu	ND		0	0	neant

CONSTAT DES RISQUES D'EXPOSITION AU PLOMB

# Delhommez Diagnostics

Diagnostics et expertises immobilières

69					Milieu	ND		0,01		neant	
62	B	Mur	platre	Peinture	Milieu	ND		0	0	neant	
63					Milieu	ND		0			
70	B	Porte	bois	Peinture	Milieu	ND		0	0	neant	
71					Milieu	ND		0,01			
60	C	Mur	platre	Peinture	Milieu	ND		0	0	neant	
61					Milieu	ND		0			
66	D	Fenetre	PVC	Sans		ND					
67						ND					
58	D	Mur	platre	Peinture	Milieu	ND		0	0	neant	
59					Milieu	ND		0			
<b>Nombre total d'unités de diagnostic</b>				<b>7</b>	<b>Nombre d'unités de classe 3</b>			<b>0</b>	<b>% de classe 3</b>		<b>0 %</b>

**Local : Séjour (RDC)**

N°	Zone	Unité de diagnostic	Substrat	Revêtement apparent	Localisation	Etat de conservation	Nature de la dégradation	Résultats (mg/cm²)	Classement	Observations	
78	A	Mur	platre	Peinture	Milieu	ND		0,01	0	neant	
79					Milieu	ND		0,01			
82	A	Porte	bois	Peinture	Milieu	ND		0	0	neant	
83					Milieu	ND		0,01			
80	B	Fenetre	PVC	Sans		ND					
81						ND					
76	B	Mur	platre	Peinture	Milieu	ND		0	0	neant	
77					Milieu	ND		0			
84	C	Fenetre	PVC	Sans		ND					
85						ND					
74	C	Mur	platre	Peinture	Milieu	ND		0	0	neant	
75					Milieu	ND		0			
72	D	Mur	platre	Peinture	Milieu	ND		0	0	neant	
73					Milieu	ND		0			
<b>Nombre total d'unités de diagnostic</b>				<b>7</b>	<b>Nombre d'unités de classe 3</b>			<b>0</b>	<b>% de classe 3</b>		<b>0 %</b>

**Local : Entrée (RDC)**

N°	Zone	Unité de diagnostic	Substrat	Revêtement apparent	Localisation	Etat de conservation	Nature de la dégradation	Résultats (mg/cm²)	Classement	Observations
92	A	Mur	platre	Peinture	Milieu	ND		0,01	0	neant
93					Milieu	ND		0,01		
94	A	Porte	bois	Peinture	Milieu	ND		0	0	neant
95					Milieu	ND		0,01		
90	B	Mur	platre	Peinture	Milieu	ND		0	0	neant
91					Milieu	ND		0		
96	B	Porte	bois	Peinture	Milieu	ND		0	0	neant
97					Milieu	ND		0,01		
88	C	Mur	platre	Peinture	Milieu	ND		0	0	neant
89					Milieu	ND		0		
98	C	Porte	bois	Peinture	Milieu	ND		0	0	neant

CONSTAT DES RISQUES D'EXPOSITION AU PLOMB

# Delhommez Diagnostics

Diagnosics et expertises immobilières

99					Milieu	ND		0,01		neant
86	D	Mur	platre	Peinture	Milieu	ND		0	0	neant
87					Milieu	ND		0		neant
					Milieu	ND		0		neant
<b>Nombre total d'unités de diagnostic</b>				<b>7</b>	<b>Nombre d'unités de classe 3</b>		<b>0</b>	<b>% de classe 3</b>		<b>0 %</b>

## LEGENDE

<b>Localisation</b>	HG : en Haut à Gauche MG : au Milieu à Gauche BG : en Bas à Gauche	HC : en Haut au Centre C : au Centre BC : en Bas au Centre	HD : en Haut à Droite MD : au Milieu à Droite BD : en Bas à Droite
<b>Nature des dégradations</b>	ND : Non dégradé EU : Etat d'usage	NV : Non visible D : Dégradé	

## 7 COMMENTAIRES

## 8 LES SITUATIONS DE RISQUE

Situations de risque de saturnisme infantile	OUI	NON
Au moins un local parmi les locaux objets du constat présente au moins 50 % d'unités de diagnostic de classe 3	<input type="checkbox"/>	<input checked="" type="checkbox"/>
L'ensemble des locaux objets du présent constat présente au moins 20 % d'unités de diagnostic de classe 3	<input type="checkbox"/>	<input checked="" type="checkbox"/>

Situations de dégradation du bâti	OUI	NON
Plancher ou plafond menaçant de s'effondrer ou en tout ou partie effondré	<input type="checkbox"/>	<input checked="" type="checkbox"/>
Traces importantes de coulure ou de ruissellement d'eau sur plusieurs unités de diagnostic d'un même local	<input type="checkbox"/>	<input checked="" type="checkbox"/>
Plusieurs unités de diagnostic d'un même local recouvertes de moisissures ou de tâches d'humidité	<input type="checkbox"/>	<input checked="" type="checkbox"/>

### Transmission du constat au directeur général de l'agence régionale de santé

Une copie du présent rapport est transmise immédiatement à l'agence régionale de santé de la région d'implantation du bien expertisé si au moins un facteur de dégradation du bâti est relevé :  Oui  Non

## 9 OBLIGATIONS D'INFORMATIONS POUR LES PROPRIETAIRES

Arrêté du 19 août 2011 relatif au constat de risque d'exposition au plomb, Article R.1334-12 du code de la santé publique :

«L'information des occupants et des personnes amenées à exécuter des travaux, prévue par l'Article L.1334-9 est réalisée par la remise du constat de risque d'exposition au plomb (CREP) par le propriétaire ou l'exploitant du local d'hébergement.»

«Le CREP est tenu par le propriétaire ou l'exploitant du local d'hébergement à disposition des agents ou services mentionnés à l'Article L.1421-1 du code de la santé publique ainsi, le cas échéant, des agents chargés du contrôle de la réglementation du travail et des agents des services de prévention des organismes de sécurité sociale.»

CONSTAT DES RISQUES D'EXPOSITION AU PLOMB

## 10 ANNEXES

### NOTICE D'INFORMATION

Si le logement que vous vendez, achetez ou louez comporte des revêtements contenant du plomb : sachez que le plomb est dangereux pour la santé.

Deux documents vous informent :

- le constat de risque d'exposition au plomb vous permet de localiser précisément ces revêtements : **lisez-le attentivement !**
- la présente notice d'information résume ce que vous devez savoir pour éviter l'exposition au plomb dans ce logement.

#### **Les effets du plomb sur la santé**

L'ingestion ou l'inhalation de plomb est toxique. Elle provoque des effets réversibles (anémie, troubles digestifs) ou irréversibles (atteinte du système nerveux, baisse du quotient intellectuel, etc...). Une fois dans l'organisme, le plomb est stocké, notamment dans les os, d'où il peut être libéré dans le sang, des années ou même des dizaines d'années plus tard.

**L'intoxication chronique par le plomb, appelée saturnisme, est particulièrement grave chez le jeune enfant. Les femmes en âge de procréer doivent également se protéger car, pendant la grossesse, le plomb peut traverser le placenta et contaminer le fœtus.**

#### **Les mesures de prévention en présence de revêtements contenant du plomb**

Des peintures fortement chargées en plomb (céruse) ont été couramment utilisées jusque vers 1950. Ces peintures, souvent recouvertes par d'autres revêtements depuis, peuvent être dégradées à cause de l'humidité, à la suite d'un choc, par grattage ou à l'occasion de travaux : les écailles et les poussières ainsi libérées constituent alors une source d'intoxication. Ces peintures représentent le principal risque d'exposition au plomb dans l'habitation.

Le plomb contenu dans les peintures ne présente pas de risque tant qu'elles sont en bon état ou inaccessibles. En revanche, le risque apparaît dès qu'elles s'écaillent ou se dégradent. Dans ce cas, votre enfant peut s'intoxiquer :

- s'il porte à la bouche des écailles de peinture contenant du plomb
- s'il se trouve dans une pièce contaminée par des poussières contenant du plomb
- s'il reste à proximité de travaux dégageant des poussières contenant du plomb.

Le plomb en feuille contenu dans certains papiers peints (posés parfois sur les parties humides des murs) n'est dangereux qu'en cas d'ingestion de fragments de papier. Le plomb laminé des balcons et rebords extérieurs de fenêtre n'est dangereux que si l'enfant a accès à ces surfaces, y porte la bouche ou suce ses doigts après les avoir touchées.

**Pour éviter que votre enfant ne s'intoxique :**

- Surveillez l'état des peintures et effectuez les menues réparations qui s'imposent sans attendre qu'elles s'aggravent.
- Lutte contre l'humidité, qui favorise la dégradation des peintures ;
- Évitez le risque d'accumulation des poussières : ne posez pas de moquette dans les pièces où l'enfant joue, nettoyez souvent le sol, les rebords de fenêtres avec une serpillière humide ;
- Veillez à ce que votre enfant n'ait pas accès à des peintures dégradées, à des papiers peints contenant une feuille de plomb, ou à du plomb laminé (balcons, rebords extérieurs de fenêtres) ; lavez ses mains, ses jouets.

**En cas de travaux portant sur des revêtements contenant du plomb : prenez des précautions**

- Si vous confiez les travaux à une entreprise, remettez-lui une copie du constat du risque d'exposition au plomb, afin qu'elle mette en œuvre les mesures de prévention adéquates ;
- Tenez les jeunes enfants éloignés du logement pendant toute la durée des travaux. ; avant tout retour d'un enfant après travaux, les locaux doivent avoir été parfaitement nettoyés ;
- Si vous réalisez les travaux vous-même, prenez soin d'éviter la dissémination de poussières contaminées dans tout le logement et éventuellement le voisinage.

**Si vous êtes enceinte**

- Ne réalisez jamais vous-même des travaux portant sur des revêtements contenant du plomb ;
- Éloignez-vous de tous travaux portant sur des revêtements contenant du plomb.

Si vous craignez qu'il existe un risque pour votre santé ou celle de votre enfant, parlez-en à votre médecin (généraliste, pédiatre, médecin de protection maternelle et infantile, médecin scolaire) qui prescrira, s'il le juge utile, un dosage de plomb dans le sang (plombémie). Des informations sur la prévention du saturnisme peuvent être obtenues auprès des directions départementales de l'équipement ou des directions départementales des affaires sanitaires et sociales, ou sur les sites internet des ministères chargés de la santé et du logement.

## RAPPORT DE L'ÉTAT DE L'INSTALLATION INTÉRIEURE DE GAZ

Vu le code de la construction et de l'habitation, notamment ses articles L. 271-6, R. 271-1 à R. 271-4 et R. 134-6 à R. 134-9 ;  
Vu le décret no 2006-1147 du 14 septembre 2006 relatif au diagnostic de performance énergétique et à l'état de l'installation intérieure de gaz dans certains bâtiments  
Vu l'arrêté du 25 avril 2012 modifiant l'arrêté du 2 août 1977 modifié relatif aux règles techniques et de sécurité applicables aux installations de gaz combustible et d'hydrocarbures liquéfiés situés à l'intérieur des bâtiments d'habitation ou de leurs dépendances  
Vu l'arrêté du 12 février 2014 modifiant l'arrêté du 6 avril 2007 modifié par l'arrêté du 24 août 2010 définissant le modèle et la méthode de réalisation de l'état de l'installation intérieure de gaz  
Vu l'arrêté du 18 novembre 2013 portant reconnaissance de la norme NF P45-500 de janvier 2013

### A DESIGNATION DU OU DES BATIMENTS

<ul style="list-style-type: none"><li>● Localisation du ou des bâtiments</li></ul> Type de bâtiment : <input type="checkbox"/> appartement <input checked="" type="checkbox"/> maison individuelle  Nature du gaz distribué : <input checked="" type="checkbox"/> GN <input type="checkbox"/> GPL <input type="checkbox"/> Air propane ou butane Distributeur de gaz : GrDF Installation alimentée en gaz : <input checked="" type="checkbox"/> OUI <input type="checkbox"/> NON Rapport n° : 5490 5490 24.02.21 GAZ	Désignation et situation du ou des lots de copropriété : Adresse : <b>55 rue Marengo</b> <b>59200 TOURCOING</b>  Escalier : Bâtiment : N° de logement :  Etage : Numéro de Lot : Réf. Cadastre : <b>Section CD n°132</b> Date du Permis de construire : 1930
--	---

### B DESIGNATION DU PROPRIETAIRE

<ul style="list-style-type: none"><li>● Désignation du propriétaire de l'installation intérieure de gaz :</li></ul> Nom : 5490 Prénom : Adresse : 55 rue Marengo 59200 TOURCOING  <ul style="list-style-type: none"><li>● Si le propriétaire n'est pas le donneur d'ordre :</li></ul> Qualité du donneur d'ordre (sur déclaration de l'intéressé) : Banque Nom / Prénom CRÉDIT LOGEMENT Adresse : 50 Boulevard Sébastopol 75000 PARIS	<ul style="list-style-type: none"><li>● Titulaire du contrat de fourniture de gaz :</li></ul> Nom : 5490 Prénom : Adresse : 55 rue Marengo 59200 TOURCOING Téléphone :  <input type="checkbox"/> Numéro de point de livraison gaz Ou <input type="checkbox"/> Numéro du point de comptage estimation (PCE) à 14 chiffres Ou <input checked="" type="checkbox"/> A défaut le numéro de compteur Numéro : 0.11A106833506
---	---

### C DESIGNATION DE L'OPERATEUR DE DIAGNOSTIC

<ul style="list-style-type: none"><li>● Identité de l'opérateur de diagnostic</li></ul> Nom / Prénom : DESBUISSON Victor Raison sociale et nom de l'entreprise : AXIMO Diagnostics Adresse : 237, rue Nationale 59800 LILLE N° Siret : 491 206 751 00019 Désignation de la compagnie d'assurance : AXA France IARD N° de police : 6794707604 date de validité: 31/08/2021 Le présent rapport est établi par une personne dont les compétences sont certifiées par : ICERT, Parc Edonia - Bât. G rue de la Terre Victoria 35760 SAINT-GRÉGOIRE le 19/12/2017 N° de certification : CPDI 2557 Version 005 Norme méthodologique ou spécification technique utilisée : NF P45-500 Janvier 2013
--

5490 5490 24.02.21 GAZ

1/4

## D IDENTIFICATION DES APPAREILS

Appareils raccordés et CENR(4)		Observations					
Genre (1)	Type (2)	Débit calorifique (L/min)		Taux de CO (ppm)			Anomalie
Marque	Puissance (kW)	Théorique	Mesuré	CENR ou A.R. sans D.E.M (3)	D.E.M à l'arrêt (3)	D.E.M en marche (3)	
	Localisation						
Chauffage	Raccordé						
E.L.M.LEBLANC	24,00	53,78	48,00	0,00			
Mégalia 400	Chaufferie - Mur C						

LEGENDE	
(1)	Cuisinière, table de cuisson, chauffe-eaux, chaudière, radiateur, ....
(2)	Non raccordé - Raccordé - Etanche
(3)	A.R. : Appareil raccordé - D.E.M : Dispositif d'Extraction Mécanique
(4)	CENR : Chauffe Eau Non Raccordé

## E ANOMALIES IDENTIFIEES

Point de contrôle N° (3)	A1(4), A2(5) DGI(6) ou 32c(7)	Libellé des anomalies	Localisation	Recommandations
<i>Risques Encourus</i>				
19.1	A2	Le local équipé ou prévu pour un appareil de cuisson seul ou autre que cuisson n'est pas pourvu d'une amenée d'air.	Cuisine	Intervention au plus tôt par une personne compétente (installateur ou SAV).
<i>Risque d'intoxication au monoxyde de carbone (CO) causée par une mauvaise combustion</i>				
20.1	A1	Le local équipé ou prévu pour un appareil d'utilisation n'est pas pourvu de sortie d'air	Cuisine	
<i>Risque d'intoxication au monoxyde de carbone (CO) causée par une mauvaise évacuation des produits de combustion</i>				

LEGENDE	
(3)	Point de contrôle selon la norme utilisée
(4) A1	Présente une anomalie à prendre en compte lors d'une intervention ultérieure sur l'installation
(5) A2	L'installation présente une anomalie dont le caractère de gravité ne justifie pas que l'on interrompe aussitôt la fourniture du gaz, mais est suffisamment importante pour que la réparation soit réalisée dans les meilleurs délais.
(6) DGI (Danger Grave et Immédiat)	L'installation présente une anomalie suffisamment grave pour que l'opérateur de diagnostic interrompe aussitôt l'alimentation en gaz jusqu'à suppression du ou des défauts constituant la source du danger.
(7) 32c	La chaudière est de type VMC GAZ et l'installation présente une anomalie relative au dispositif de sécurité collective (DSC) qui justifie une intervention auprès du syndic ou du bailleur social par le distributeur de gaz afin de s'assurer de la présence du dispositif, de sa conformité et de son bon fonctionnement.

## F IDENTIFICATION DES BATIMENTS ET PARTIES DU BATIMENT (PIECES ET VOLUMES) N'AYANT PU ETRE CONTROLES ET MOTIFS

Néant

## G CONSTATATIONS DIVERSES

- Attestation de contrôle de moins d'un an de la vacuité des conduits de fumées non présentée.
- Justificatif d'entretien de moins d'un an de la chaudière non présenté.
- Le conduit de raccordement n'est pas visitable

Néant

- L'installation ne comporte aucune anomalie.
- L'installation comporte des anomalies de type **A1** qui devront être réparées ultérieurement.
- L'installation comporte des anomalies de type **A2** qui devront être réparées dans les meilleurs délais.
- L'installation comporte des anomalies de type **DGI** qui devront être réparées avant remise en service.

Tant que la (ou les) anomalie(s) DGI n'a (ont) pas été corrigée(s), en aucun cas vous ne devez rétablir l'alimentation en gaz de votre installation intérieure de gaz, de la partie d'installation intérieure de gaz, du (ou des) appareil(s) à gaz qui ont été isolé(s) et signalé(s) par la ou les étiquettes de condamnation.

- L'installation comporte une anomalie 32c qui devra faire l'objet d'un traitement particulier par le syndic ou le bailleur social sous le contrôle du distributeur de gaz

## H ACTIONS DE L'OPERATEUR DE DIAGNOSTIC EN CAS DE DGI

- Fermeture totale avec pose d'une étiquette signalant la condamnation de l'installation de gaz
- Ou  Fermeture partielle avec pose d'une étiquette signalant la condamnation d'un appareil ou d'une partie de l'installation
- Transmission au Distributeur de gaz par \_\_\_\_\_ des informations suivantes :
  - Référence du contrat de fourniture de gaz, du Point de Comptage Estimation, du Point de Livraison ou du numéro de compteur ;
  - Codes des anomalies présentant un Danger Grave et Immédiat (DGI)
- Remise au client de la « fiche informative distributeur de gaz » remplie.

## I Actions de l'opérateur de diagnostic en cas d'anomalie 32c

- Transmission au Distributeur de gaz par \_\_\_\_\_ de la référence du contrat de fourniture de gaz, du Point de Comptage Estimation, du Point de Livraison ou du numéro de compteur
- Remise au syndic ou au bailleur social de la « fiche informative distributeur de gaz » remplie

## J SIGNATURE ET CACHET DE L'ENTREPRISE

Signature / cachet de l'entreprise

Dates de visite et d'établissement de l'état de l'installation gaz

Visite effectuée le : 24/02/2021

Fait à LILLE le 26/02/2021

Port n° : 5490 5490 24.02.21 GAZ

Date de fin de validité : 25/02/2024

Nom / Prénom du responsable : DESBUISSON Jacques

Nom / Prénom de l'opérateur : DESBUISSON Victor

**AXIMO DIAGNOSTICS**  
237, rue Nationale 59600 Lille  
RCS Lille 491 206 751

**Le présent rapport ne peut être reproduit que dans son intégralité, et avec l'accord écrit de son signataire.**

## CERTIFICAT DE QUALIFICATION

### Certificat de compétences Diagnosticheur Immobilier

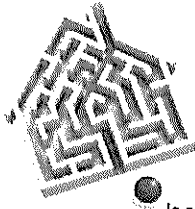

N° CPDI2557 Version 005

Je soussigné, Philippe TROYAUX, Directeur Général d'I.Cert, atteste que :

**Monsieur DESBUISSON Victor**

Est certifié(e) selon le référentiel I.Cert dénommé CPE DI DR 01, dispositif de certification de personnes réalisant des diagnostics immobiliers pour les missions suivantes :

Amiante sans mention	Amiante Sans Mention* Date d'effet : 17/01/2018 - Date d'expiration : 16/01/2023
DPE individuel	Diagnostic de performance énergétique sans mention : DPE individuel Date d'effet : 28/06/2018 - Date d'expiration : 27/06/2023
Electricité	Etat de l'installation intérieure électrique Date d'effet : 27/12/2013 - Date d'expiration : 26/12/2018
Electricité	Etat de l'installation intérieure électrique Date d'effet : 27/12/2018 - Date d'expiration : 26/12/2023
Gaz	Etat de l'installation intérieure gaz Date d'effet : 19/12/2017 - Date d'expiration : 18/12/2022

En foi de quoi ce certificat est délivré, pour valoir et servir ce que de droit.  
Edité à Saint-Grégoire, le 05/12/2018.

\* Méthode de repérage des matériaux et produits de la liste A et des matériaux et produits de la liste B et évaluations périodiques de l'état de conservation des matériaux et produits de la liste A dans les bâtiments autres que ceux relevant de la mention.

\*\*Méthode de repérage des matériaux et produits de la liste A et des matériaux et produits de la liste B et évaluations périodiques de l'état de conservation des matériaux et produits de la liste A dans des immeubles de grande hauteur, dans des établissements recevant du public répondant aux catégories 1 à 4, dans des immeubles de travail hébergeant plus de 200 personnes ou dans des bâtiments industriels, Méthode de repérage des matériaux et produits de la liste C. Les examens visuels à l'issue des travaux de retrait ou de confinement Arrêté du 21 novembre 2006 modifié définissant les critères de certification des compétences des personnes physiques opérateurs des contrôles de présence de radon, des diagnostics du risque d'inhalation par la pénétration des peintures ou des contrôles après travaux en présence de plâtre, et les critères d'accréditation des organismes de certification - Arrêté du 28 juillet 2008 définissant les critères de certification des compétences des personnes physiques opérateurs de repérage, d'évaluation périodique de l'état de conservation des matériaux et produits contenant de l'amiante, et d'examen visuel après travaux dans les immeubles bâtis et les critères d'accréditation des organismes de certification - Arrêté du 30 octobre 2006 modifié définissant les critères de certification des compétences des personnes physiques réalisant l'état relatif à la présence de termites dans le bâtiment et les critères d'accréditation des organismes de certification - Arrêté du 18 octobre 2006 modifié définissant les critères de certification des compétences des personnes physiques réalisant le diagnostic de performance énergétique ou l'attestation de prise en compte de la réglementation thermique, et les critères d'accréditation des organismes de certification - Arrêté du 8 avril 2007 modifié définissant les critères de certification des compétences des personnes physiques réalisant l'état de l'installation intérieure de gaz et les critères d'accréditation des organismes de certification - Arrêté du 8 juillet 2003 modifié définissant les critères de certification des compétences des personnes physiques réalisant l'état de l'installation intérieure d'électricité et les critères d'accréditation des organismes de certification.



Certification de personnes  
Diagnosticheur  
Portée disponible sur [www.icert.fr](http://www.icert.fr)

Parc d'Affaires, Espace Performance – Bât K – 35760 Saint-Grégoire



CPE DI FR 11 rev13

5490 5490 24.02.21 GAZ

4/4



## DIAGNOSTIC DE L'ETAT DE L'INSTALLATION INTERIEURE D'ELECTRICITE

Arrêté du 28 septembre 2017 définissant le modèle et la méthode de réalisation de l'état de l'installation intérieure d'électricité dans les immeubles à usage d'habitation. Articles L 134-7 et R 134-10 à 13 du code de la construction et de l'habitation. Norme NF C16-600 de juillet 2017.

### 1 DESIGNATION ET DESCRIPTION DU LOCAL D'HABITATION ET DE SES DEPENDANCES

- Localisation du ou des immeubles bâti(s) Type d'immeuble : **Maison individuelle**  
Département : **NORD**  
Commune : **TOURCOING (59200 )**  
Adresse : **55 rue Marengo**  
Lieu-dit / immeuble :  
Date de construction : **1930**  
Année de l'installation : **NC**  
Distributeur d'électricité : **Enedis**
- Désignation et situation du lot de (co)propriété : Réf. Cadastre : **Section CD n°132**  
Rapport n° : **5490 5490 24.02.21 ELEC**  
La liste des parties du bien n'ayant pu être visitées et leurs justifications se trouvent au paragraphe 9

### 2 IDENTIFICATION DU DONNEUR D'ORDRE

- Identité du donneur d'ordre  
Nom / Prénom : **CRÉDIT LOGEMENT**  
Tél. : Email :  
Adresse : **50 Boulevard Sébastopol 75000 PARIS**
- Qualité du donneur d'ordre (sur déclaration de l'intéressé) :  
Propriétaire de l'appartement ou de la maison individuelle :   
Autre le cas échéant (préciser)  **Banque**
- Identité du propriétaire du local d'habitation et de ses dépendances :  
**5490 55 rue Marengo 59200 TOURCOING**

### 3 IDENTIFICATION DE L'OPERATEUR AYANT REALISE L'INTERVENTION ET SIGNE LE RAPPORT

- Identité de l'opérateur :  
Nom : **DESBUISSON**  
Prénom : **Victor**  
Nom et raison sociale de l'entreprise : **AXIMO Diagnostics**  
Adresse : **237, rue Nationale**  
**59800 LILLE**  
N° Siret : **491 206 751 00019**  
Désignation de la compagnie d'assurance : **AXA France IARD**  
N° de police : **6794707604** date de validité : **31/08/2021**  
Le présent rapport est établi par une personne dont les compétences sont certifiées par : **ICERT** , le **27/12/2018** , jusqu'au **26/12/2023**  
N° de certification : **CPDI 2557 Version 005**

## 4 RAPPEL DES LIMITES DU CHAMP DE REALISATION DE L'ETAT DE L'INSTALLATION INTERIEURE D'ELECTRICITE

L'état de l'installation intérieure d'électricité porte sur l'ensemble de l'installation intérieure d'électricité à basse tension des locaux à usage d'habitation située en aval de l'appareil général de commande et de protection.

Il ne concerne pas les matériels d'utilisation amovibles, ni les circuits internes des matériels d'utilisation fixes destinés à être reliés à l'installation électrique fixe, ni les installations de production d'énergie électrique du générateur jusqu'au point d'injection au réseau public de distribution d'énergie ou au point de raccordement à l'installation intérieure. Il ne concerne pas non plus les circuits de téléphonie, de télévision, de réseau informatique, de vidéophonie, de centrale d'alarme, etc. lorsqu'ils sont alimentés en régime permanent sous une tension inférieure ou égale à 50 V en courant alternatif et 120 V en courant continu.

L'intervention de l'opérateur réalisant l'état de l'installation intérieure d'électricité ne porte que sur les constituants visibles, visitables, de l'installation au moment du diagnostic. Elle s'effectue sans démontage de l'installation électrique (hormis le démontage des capots des tableaux électriques lorsque cela est possible) ni destruction des isolants des câbles.

Des éléments dangereux de l'installation intérieure d'électricité peuvent ne pas être repérés, notamment :

- les parties de l'installation électrique non visibles (incorporées dans le gros œuvre ou le second œuvre ou masquées par du mobilier) ou nécessitant un démontage ou une détérioration pour pouvoir y accéder (boîtes de connexion, conduits, plinthes, goulottes, huisseries, éléments chauffants incorporés dans la maçonnerie, luminaires des piscines plus particulièrement) ;
- les parties non visibles ou non accessibles des tableaux électriques après démontage de leur capot ;
- inadéquation entre le courant assigné (calibre) des dispositifs de protection contre les surintensités et la section des conducteurs sur toute la longueur des circuits.

## 5 CONCLUSIONS RELATIVES A L'EVALUATION DES RISQUES POUVANT PORTER ATTEINTE A LA SECURITE DES PERSONNES

Anomalies avérées selon les domaines suivants :

1. L'appareil général de commande et de protection et son accessibilité.

**Néant**

2. Dispositif de protection différentiel à l'origine de l'installation / Prise de terre et installation de mise à la terre.

N° article (1)	Libellé des anomalies	Localisation(*)
B.3.3.6 a1)	Au moins un socle de prise de courant ne comporte pas de broche de terre.	
B.3.3.6 a2)	Au moins un socle de prise de courant comporte une broche de terre non reliée à la terre.	
B.3.3.6 a3)	Au moins un CIRCUIT (n'alimentant pas des socles de prises de courant) n'est pas relié à la terre.	

3. Dispositif de protection contre les surintensités adapté à la section des conducteurs, sur chaque circuit.

**Néant**

4. La liaison équipotentielle et installation électrique adaptées aux conditions particulières des locaux contenant une douche ou une baignoire.

Néant

5. Matériels électriques présentant des risques de contact direct avec des éléments sous tension – Protection mécanique des conducteurs.

N° article (1)	Libellé des anomalies	Localisation(*)
B.7.3 a)	L ENVELOPPE d'au moins un matériel est manquante ou détériorée.	
B.7.3 d)	L'installation électrique comporte au moins une CONNEXION avec une partie active nue sous tension accessible.	

6. Matériels électriques vétustes, inadaptés à l'usage.

N° article (1)	Libellé des anomalies	Localisation(*)
B.8.3 e)	Au moins un CONDUCTEUR isolé n'est pas placé sur toute sa longueur dans un conduit, une goulotte, une plinthe ou une huisserie, en matière isolante ou métallique, jusqu'à sa pénétration dans le MATERIEL ELECTRIQUE qu'il alimente.	

Installations particulières :

P1, P2. Appareils d'utilisation situés dans des parties communes et alimentés depuis la partie privative ou inversement.

Néant

P3. La piscine privée ou le bassin de fontaine

Néant

(1) Référence des anomalies selon la norme NF C16-600.

(2) Référence des mesures compensatoires selon la norme NF C16-600.

(3) Une mesure compensatoire est une mesure qui permet de limiter un risque de choc électrique lorsque les règles fondamentales de sécurité ne peuvent s'appliquer pleinement pour des raisons soit économiques, soit techniques, soit administratives. Le n° d'article et le libellé de la mesure compensatoire sont indiqués en regard de l'anomalie concernée

(\*) *Avertissement:* la localisation des anomalies n'est pas exhaustive. Il est admis que l'opérateur de diagnostic ne procède à la localisation que d'une anomalie par point de contrôle. Toutefois, cet avertissement ne concerne pas le test de déclenchement des dispositifs différentiels.

Informations complémentaires :

N° article (1)	Libellé des informations
B.11 a3)	Il n'y a aucun dispositif différentiel à haute sensibilité $\leq 30$ mA.
B.11 b2)	Au moins un socle de prise de courant n'est pas de type à obturateur.
B.11 c1)	L'ensemble des socles de prise de courant possède un puits de 15mm.

(1) Référence des informations complémentaires selon la norme NF C16-600

## 6 AVERTISSEMENT PARTICULIER

### Points de contrôle du diagnostic n'ayant pu être vérifiés

N° article (1)	Libellé des points de contrôle n'ayant pu être vérifiés selon la norme NF C16-600 - Annexe C	Motifs (2)

5490 5490 24.02.21 ELEC

3/8

N° article (1)	Libellé des points de contrôle n'ayant pu être vérifiés selon la norme NF C16-600 - Annexe C	Motifs (2)
B.4.3 a1)	Présence d'une PROTECTION CONTRE LES SURINTENSITES à l'origine de chaque CIRCUIT	Le tableau électrique est manifestement ancien : son ENVELOPPE (capot), s'il est démonté, risque de ne pouvoir être remonté sans dommage.
B.4.3 a2)	Tous les dispositifs de PROTECTION CONTRE LES SURINTENSITES sont placés sur les CONDUCTEURS de phase.	Le tableau électrique est manifestement ancien : son ENVELOPPE (capot), s'il est démonté, risque de ne pouvoir être remonté sans dommage.
B.4.3 c)	CONDUCTEURS de phase regroupés sous la même PROTECTION CONTRE LES SURINTENSITES en présence de CONDUCTEURS NEUTRE commun à plusieurs CIRCUITS.	Le tableau électrique est manifestement ancien : son ENVELOPPE (capot), s'il est démonté, risque de ne pouvoir être remonté sans dommage.
B.4.3 e)	Courant assigné (calibre) de la PROTECTION CONTRE LES SURINTENSITES de chaque circuit adapté à la section des CONDUCTEURS.	Le tableau électrique est manifestement ancien : son ENVELOPPE (capot), s'il est démonté, risque de ne pouvoir être remonté sans dommage.
B.4.3 f1)	La section des CONDUCTEURS de la CANALISATION alimentant le seul tableau est en adéquation avec le courant de réglage du dispositif de protection placé immédiatement en amont.	Le tableau électrique est manifestement ancien : son ENVELOPPE (capot), s'il est démonté, risque de ne pouvoir être remonté sans dommage.
B.4.3 f2)	La section des CONDUCTEURS de la CANALISATION d'alimentation de chacun des tableaux est en adéquation avec le courant assigné du dispositif de protection placé immédiatement en amont.	Le tableau électrique est manifestement ancien : son ENVELOPPE (capot), s'il est démonté, risque de ne pouvoir être remonté sans dommage.
B.4.3 f3)	La section des CONDUCTEURS de pontage à l'intérieur du tableau est en adéquation avec le courant de réglage du disjoncteur de branchement.	Le tableau électrique est manifestement ancien : son ENVELOPPE (capot), s'il est démonté, risque de ne pouvoir être remonté sans dommage.
B.4.3 h)	Aucun point de CONNEXION de CONDUCTEUR ou d'APPAREILLAGE ne présente de trace d'échauffement.	Le tableau électrique est manifestement ancien : son ENVELOPPE (capot), s'il est démonté, risque de ne pouvoir être remonté sans dommage.
B.4.3 j1)	Courant assigné (calibre) adapté de l'INTERRUPTEUR différentiel placé en aval du DISJONCTEUR de branchement et protégeant l'ensemble de l'installation.	Le tableau électrique est manifestement ancien : son ENVELOPPE (capot), s'il est démonté, risque de ne pouvoir être remonté sans dommage.
B.4.3 j2)	Courants assignés (calibres) adaptés de plusieurs INTERRUPTEURS différentiels placés en aval du DISJONCTEUR de branchement et protégeant tout ou partie de l'installation (ou de l'INTERRUPTEUR différentiel placé en aval du DISJONCTEUR de branchement et ne protégeant qu'une partie de l'installation).	Le tableau électrique est manifestement ancien : son ENVELOPPE (capot), s'il est démonté, risque de ne pouvoir être remonté sans dommage.
<p>Pour les points de contrôle du DIAGNOSTIC n'ayant pu être vérifiés, il est recommandé de faire contrôler ces points par un installateur électricien qualifié ou par un organisme d'inspection accrédité dans le domaine de l'électricité, ou, si l'installation électrique n'était pas alimentée, par un OPERATEUR DE DIAGNOSTIC certifié lorsque l'installation sera alimentée</p>		

Etat de l'installation intérieure d'électricité

(1) Références des numéros d'article selon la norme NF C16-600 – Annexe C

(2) Les motifs peuvent être, si c'est le cas :

- « Le tableau électrique est manifestement ancien : son ENVELOPPE (capot), s'il est démonté, risque de ne pouvoir être remonté sans dommage. »
- « Les supports sur lesquels sont fixés directement les dispositifs de protection ne sont pas à démonter dans le cadre du présent DIAGNOSTIC : de ce fait, la section et l'état des CONDUCTEURS n'ont pu être vérifiés. » ;
- « L'installation ou une ou plusieurs parties de celle-ci n'étaient pas alimentée(s) en électricité le jour de la visite. » ;
- « Le(s) courant(s) d'emploi du (des) CIRCUIT(S) protégé(s) par le(s) INTERRUPTEUR(S) différentiel(s) ne peuvent pas être évalué(s). »
- « L'installation est alimentée par un poste à haute tension privé qui est exclu du domaine d'application du présent DIAGNOSTIC et dans lequel peut se trouver la partie de l'installation à vérifier »
- « La nature TBTS de la source n'a pas pu être repérée. »
- « Le calibre du ou des dispositifs de PROTECTION CONTRE LES SURINTENSITES est > 63 A pour un DISJONCTEUR ou 32A pour un fusible. »
- « Le courant de réglage du DISJONCTEUR de branchement est > 90 A en monophasé ou > 60 A en triphasé. »
- « La méthode dite « amont-aval » ne permet pas de vérifier le déclenchement du DISJONCTEUR de branchement lors de l'essai de fonctionnement. »
- « Les bornes aval du disjoncteur de branchement et/ou la canalisation d'alimentation du ou des tableaux électriques comportent plusieurs conducteurs en parallèle »
- Toute autre mention, adaptée à l'installation, décrivant la ou les impossibilités de procéder au(x) contrôle(s) concerné(s).

## 7 CONCLUSION RELATIVE A L'EVALUATION DES RISQUES RELEVANT DU DEVOIR DE CONSEIL

Néant

## 8 EXPLICITATIONS DÉTAILLÉES RELATIVES AUX RISQUES ENCOURUS

Description des risques encourus en fonction des anomalies identifiées :

### Appareil général de commande et de protection

Cet appareil, accessible à l'intérieur du logement, permet d'interrompre, en cas d'urgence, en un lieu unique, connu et accessible, la totalité de la fourniture de l'alimentation électrique.

Son absence, son inaccessibilité ou un appareil inadapté ne permet pas d'assurer cette fonction de coupure en cas de danger (risque d'électrisation, voire d'électrocution), d'incendie ou d'intervention sur l'installation électrique.

### Dispositif de protection différentiel à l'origine de l'installation

Ce dispositif permet de protéger les personnes contre les risques de choc électrique lors d'un défaut d'isolement sur un matériel électrique.

Son absence ou son mauvais fonctionnement peut être la cause d'une électrisation, voire d'une électrocution.

### Prise de terre et installation de mise à la terre :

Ces éléments permettent, lors d'un défaut d'isolement sur un matériel électrique, de dévier à la terre le courant de défaut dangereux qui en résulte.

L'absence de ces éléments ou leur inexistence partielle peut être la cause d'une électrisation, voire d'une électrocution.

### Dispositif de protection contre les surintensités :

Les disjoncteurs divisionnaires ou coupe-circuits à cartouche fusible, à l'origine de chaque circuit, permettent de protéger les conducteurs et câbles électriques contre les échauffements anormaux dus aux surcharges ou courts circuits.

L'absence de ces dispositifs de protection ou leur calibre trop élevé peut être à l'origine d'incendies.

### Liaison équipotentielle dans les locaux contenant une baignoire ou une douche :

Elle permet d'éviter, lors d'un défaut, que le corps humain ne soit traversé par un courant électrique dangereux.

Son absence privilégie, en cas de défaut, l'écoulement du courant électrique par le corps humain, ce qui peut être la cause d'une électrisation, voire d'une électrocution.

### Conditions particulières les locaux contenant une baignoire ou une douche :

Les règles de mise en œuvre de l'installation électrique à l'intérieur de tels locaux permettent de limiter le risque de chocs électriques, du fait de la réduction de la résistance électrique du corps humain lorsque celui-ci est mouillé ou immergé.

Le non-respect de celles-ci peut être la cause d'une électrisation, voire d'une électrocution.

### Matériels électriques présentant des risques de contact direct :

Les matériels électriques dont des parties nues sous tension sont accessibles (matériels électriques anciens, fils électriques dénudés, bornes de connexion non placées dans une boîte équipée d'un couvercle, matériels électriques cassés...) présentent d'importants risques d'électrisation, voire d'électrocution.

### Matériels électriques vétustes ou inadaptés à l'usage :

Ces matériels électriques, lorsqu'ils sont trop anciens, n'assurent pas une protection satisfaisante contre l'accès aux parties nues sous tension ou ne possèdent plus un niveau d'isolement suffisant. Lorsqu'ils ne sont pas adaptés à l'usage normal du matériel, ils deviennent très dangereux lors de leur utilisation. Dans les deux cas, ces matériels présentent d'importants risques d'électrisation, voire d'électrocution.

### Appareils d'utilisation situés dans des parties communes et alimentés depuis les parties privatives :

Lorsque l'installation électrique issue de la partie privative n'est pas mise en œuvre correctement, le contact d'une personne avec la masse d'un matériel électrique en défaut ou une partie active sous tension peut être la cause d'électrisation, voire d'électrocution.

### Piscine privée ou bassin de fontaine :

Les règles de mise en œuvre de l'installation électrique et des équipements associés à la piscine ou au bassin de fontaine permettent de limiter le risque de chocs électriques, du fait de la réduction de la résistance électrique du corps humain lorsque celui-ci est mouillé ou immergé.

Le non-respect de celles-ci peut être la cause d'une électrisation, voire d'une électrocution.

Etat de l'installation intérieure d'électricité

5490 5490 24.02.21 ELEC

6/8

Informations complémentaires :

**Dispositif(s) différentiel(s) à haute sensibilité protégeant tout ou partie de l'installation électrique :**

L'objectif est d'assurer rapidement la coupure du courant de l'installation électrique ou du circuit concerné, dès l'apparition d'un courant de défaut même de faible valeur. C'est le cas notamment lors de la défaillance occasionnelle (telle que l'usure normale ou anormale des matériels, l'imprudence ou le défaut d'entretien, la rupture du conducteur de mise à la terre d'un matériel électrique....) des mesures classiques de protection contre les risques d'électrisation, voire d'électrocution.

**Socles de prise de courant de type à obturateurs :**

L'objectif est d'éviter l'introduction, en particulier par un enfant, d'un objet dans une alvéole d'un socle de prise de courant sous tension pouvant entraîner des brûlures graves et/ ou l'électrisation, voire l'électrocution.

**Socles de prise de courant de type à puits (15mm minimum):**

La présence de puits au niveau d'un socle de prise de courant évite le risque d'électrisation, voire d'électrocution, au moment de l'introduction des fiches mâles non isolées d'un cordon d'alimentation.

**9 IDENTIFICATION DES PARTIES DU BIEN (PIECES ET EMPLACEMENTS) N'AYANT PU ETRE VISITEES ET JUSTIFICATION :**

Néant

**DATE, SIGNATURE ET CACHET**

**Dates de visite et d'établissement de l'état**

Visite effectuée le **24/02/2021**  
 Date de fin de validité : **25/02/2024**  
 Etat rédigé à **LILLE** Le **26/02/2021**  
 Nom : **DESBUISSON** Prénom : **Victor**

**AXIMO DIAGNOSTICS**  
 237, rue Nationale 59800 Lille  
 RCS Lille 491 206 751

**CERTIFICAT DE COMPETENCE(S)**

**Certificat de compétences  
Diagnosticheur Immobilier**

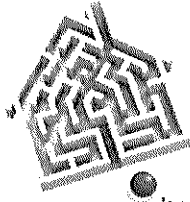

N° CPDI2557 Version 005

Je soussigné, Philippe TROYAUX, Directeur Général d'I.Cert, atteste que :

**Monsieur DESBUISSON Victor**

Est certifié(e) selon le référentiel I.Cert dénommé CPE DI DR 01, dispositif de certification de personnes réalisant des diagnostics immobiliers pour les missions suivantes :

- Ambiante sans mention**    **Ambiante Sans Mention\***  
Date d'effet : 17/01/2018 - Date d'expiration : 16/01/2023
- DPE Individuel**            **Diagnostic de performance énergétique sans mention : DPE individuel**  
Date d'effet : 28/06/2018 - Date d'expiration : 27/06/2023
- Electricité**                **Etat de l'installation intérieure électrique**  
Date d'effet : 27/12/2013 - Date d'expiration : 26/12/2018
- Electricité**                **Etat de l'installation intérieure électrique**  
Date d'effet : 27/12/2018 - Date d'expiration : 26/12/2023
- Gaz**                         **Etat de l'installation intérieure gaz**  
Date d'effet : 19/12/2017 - Date d'expiration : 18/12/2022

En foi de quoi ce certificat est délivré, pour valoir et servir ce que de droit.  
Edité à Saint-Grégoire, le 05/12/2018.

\* Missions de repérage des matériaux et produits de la liste A et des matériaux et produits de la liste B et évaluations générales de l'état de conservation des matériaux et produits de la liste A dans les bâtiments autres que ceux relevant de la mention.  
Missions de repérage des matériaux et produits de la liste A et des matériaux et produits de la liste B et évaluations générales de l'état de conservation des matériaux et produits de la liste A dans des immeubles de grande hauteur, dans des établissements recevant du public répondant aux catégories 1 à 4, dans des immeubles de travail hébergeant plus de 100 personnes ou dans des bâtiments industriels, missions de repérage des matériaux et produits de la liste C, les examens visuels à l'issue des travaux de retrait ou de confinement. Arrêté du 21 novembre 2008 modifié définissant les critères de certification des compétences des personnes physiques opérateurs des cordons de risque d'exposition au plomb, des diagnostics du risque d'inhalation par le plomb des peintures ou des peintures après travaux en présence de plomb, et les critères d'accréditation des organismes de certification - Arrêté du 23 juillet 2018 définissant les critères de certification des compétences des personnes physiques opérateurs de repérage, d'évaluation générale de l'état de conservation des matériaux et produits concernés de l'amiante, et d'examen visuel après travaux dans les immeubles bâtis et les critères d'accréditation des organismes de certification - Arrêté du 30 octobre 2008 modifié définissant les critères de certification des compétences des personnes physiques réalisant l'état relatif à la présence de termites dans le bâtiment et les critères d'accréditation des organismes de certification - Arrêté du 16 octobre 2008 modifié définissant les critères de certification des compétences des personnes physiques réalisant le diagnostic de performance énergétique du bâtiment en prise en compte de la réglementation thermique, et les critères d'accréditation des organismes de certification - Arrêté du 8 avril 2007 modifié définissant les critères de certification des compétences des personnes physiques réalisant l'état de l'installation intérieure de gaz et les critères d'accréditation des organismes de certification - Arrêté du 8 juillet 2008 modifié définissant les critères de certification des compétences des personnes physiques réalisant l'état de l'installation intérieure d'électricité et les critères d'accréditation des organismes de certification.



Certification de personnes  
Diagnosticheur  
Portée disponible sur [www.icert.fr](http://www.icert.fr)

Parc d'Affaires, Espace Performance – Bât K – 35760 Saint-Grégoire



CPE DI DR 11 rev13

Etat de l'installation intérieure d'électricité