

**Cabinet de Me Patrick DUPONT-THIEFFRY**

**Avocat au Barreau de LILLE**

**40 rue du Faubourg de Roubaix à LILLE**

**Tél. : 03.20.74.01.01**

**SAISIE-IMMOBILIERE [REDACTED]**

**MARQUILLIES  
94 Allée des Peupliers**

-----

DATE DE DEPOT DU CAHIER DES CONDITIONS DE VENTE : 26 MARS 2021

-----

DATE DE L'AUDIENCE D'ORIENTATION : 19 MAI 2021

-----



## **ENONCIATIONS PRELIMINAIRES**

En vertu de la grosse en forme exécutoire d'un jugement contradictoire en premier ressort rendu par le Tribunal de Grande Instance de LILLE le 30 septembre 2019, signifié suivant acte de la SAS WATERLOT & Associés, Huissiers de Justice Associés à Lille en date du 16 octobre 2019, devenu définitif ainsi que l'atteste le certificat de non appel établi le 20 novembre 2019 par la Cour d'Appel de Douai,

le CREDIT LOGEMENT a fait délivrer à [REDACTED] un commandement de payer valant saisie immobilière suivant acte de Me BIENAIME, Huissier de Justice associé à LILLE en date du 6 janvier 2021, pour avoir paiement de la somme de :

- 107 436.26 € due suivant décompte arrêté au 30 décembre 2020 en principal, frais et intérêts échus, sous réserves des intérêts moratoires postérieurs au 30 décembre 2020 au taux légal actuellement de 0,84% l'an sur la somme de 100 383,84 €, et toutes sommes échues ou à échoir et outre les intérêts et accessoires courus et à courir jusqu'à apurement du compte, et, sous réserves de tous autres dus, droits et actions, notamment des frais des présentes, ceux antérieurs, ceux faits et à faire pour parvenir au règlement ou à la vente.

Ledit commandement a été publié au SPF de LILLE 2, le 23 février 2021 V° 2021 S N° 14.

En conséquence, il sera procédé à l'audience des ventes immobilières du Juge de l'Exécution du Tribunal de Judiciaire de LILLE, après l'accomplissement des formalités légales, au jour qui sera fixé par le Juge de l'Exécution en cas de vente forcée, à la vente aux enchères publiques, du bien dont la désignation suit :

### **DESIGNATION**

#### **DEPARTEMENT DU NORD - ARRONDISSEMENT DE LILLE**

#### **VILLE DE MARQUILLIES**

. Une maison à usage d'habitation sise à MARQUILLIES, 94 Allée des Peupliers, avec les fonds et terrain en dépendant repris au cadastre section A n° 996 pour une contenance de 475 m<sup>2</sup>, se décomposant comme suit :

#### **REZ DE CHAUSSEE :**

Entrée – salon – salle à manger - cuisine – cellier – dégagement – W.C  
Garage  
Jardin

#### **PREMIER ETAGE :**

Palier – trois chambres  
Salle de bains/W.C  
Salle d'eau

## **DEUXIEME ETAGE :**

### **Comble**

Suivant certificat de surface établi par AXIMO Diagnostics en date du 2 février 2021, la superficie du bien est de 82.02 m<sup>2</sup>.

Il est également précisé dans le diagnostic de performance énergétique dressé par le Cabinet AXIMO le 3 février 2021 que les consommations énergétiques sont de classe F (384 kWhép/m<sup>2</sup>.an) et que les émissions de gaz à effet de serre sont de classe C (19kgeqCO<sub>2</sub>/m<sup>2</sup>.an)

## **OCCUPATION**

Suivant P.V. de description établi par Me BIENAIME, Huissier de Justice associé à LILLE en date du 28 janvier 2021, l'immeuble est occupé par la partie saisie tenue à garantie.

L'adjudicataire devra faire son affaire personnelle de cette occupation comme de toute occupation qui se révélerait au jour fixé pour l'entrée en jouissance, sans pouvoir exercer aucun recours contre la partie poursuivante ni prétendre à une diminution du prix.

## **ORIGINE DE PROPRIETE**

Le poursuivant déclare qu'il s'en réfère expressément à l'Article 717 du Code de Procédure Civile suivant lequel l'adjudication ne transmet à l'Adjudicataire d'autres droits à la propriété que ceux appartenant aux saisis.

A titre de simples renseignements, il est indiqué que Le bien ci-dessus désigné appartient à [REDACTED], susnommé, pour en avoir fait l'acquisition avec [REDACTED] suivant acte reçu par Me THOUMIN, Notaire à SECLIN, le 17 décembre 1984, dont une expédition a été publiée au SPF de LILLE 2, le 12 février 1985 V° 7203 N° 15.

L'immeuble a été attribué à [REDACTED] à la suite d'un acte de partage de communauté sous condition suspensive reçu par Me ROUSSEL, Notaire à LINSELLES le 9 juillet 2012, dont une expédition a été publiée le 25 juillet 2012 V° 2012 P N° 8950 et d'un acte contenant dépôt du jugement de divorce faisant cesser la condition suspensive reçu par ledit notaire le 13 décembre 2013, dont une expédition a été publiée le 8 janvier 2014 V° 2014 P N° 213.

## **AUDIENCE D'ORIENTATION**

L'audience d'orientation aura lieu **le mercredi 19 mai 2021 à 9 h 00.**

Conformément aux dispositions de l'article R.322-15 du Code des Procédures civiles d'Exécution ci-après reproduit :

Article R.322-15 :

*« A l'audience d'orientation, le juge de l'exécution, après avoir entendu les parties présentes ou représentées, vérifie que les conditions des articles [L. 311-2](#), [L. 311-4](#) et [L. 311-6](#) sont réunies, statue sur les éventuelles contestations et demandes incidentes et détermine les modalités de poursuite de la procédure, en autorisant la vente amiable à la demande du débiteur ou en ordonnant la vente forcée. Lorsqu'il autorise la vente amiable, le juge s'assure qu'elle peut être conclue dans des conditions satisfaisantes compte tenu de la situation du bien, des conditions économiques du marché et des diligences éventuelles du débiteur. »*

### **MISE A PRIX – ADJUDICATION**

L'adjudication aura lieu sur la mise à prix de **QUARANTE SIX MILLE EUROS (46 000.00 €)**

Offerte par le poursuivant, outre les clauses et conditions au présent cahier des conditions de vente.

### **AVIS TRES IMPORTANT**

Les renseignements ci-dessus relatifs à l'origine de propriété, la désignation et l'occupation du bien, ne sont donnés par l'avocat soussigné, qu'à titre de simple indication, sans garantie et sans que sa responsabilité ou celle de la partie poursuivante puisse être engagée par quoi que ce soit.

### **PIECES ANNEXEES**

Il est annexé au présent cahier des conditions de vente :

- CLAUSES ET CONDITIONS GENERALES comportant tous renseignements sur les conditions de la vente judiciaire, les dates et heures de l'audience d'orientation, le montant de la mise à prix fixée par le créancier poursuivant ainsi que la désignation du séquestre du fonds provenant de la vente, consignataire des fonds,
- l'état hypothécaire requis sur la publication du commandement afin de saisie immobilière,
- le décompte de créance,
- le P.V. de constat et de description dressé par Me BIENAIME, Huissier de Justice associé à LILLE,
- le certificat de mesurage,
- le diagnostic de performance énergétique établi par le Cabinet AXIMO,
- l'extrait de la matrice cadastrale des propriétés bâties et non bâties,

- le plan de situation,
- la copie de l'assignation délivrée à [REDACTED],
- la dénonciation à créancier.

## **CLAUSES ET CONDITIONS GENERALES**

### **Chapitre 1<sup>er</sup> : Dispositions générales**

#### **ARTICLE 1ER – CADRE JURIDIQUE**

Le présent cahier des conditions de vente s'applique à la vente de biens immobiliers régie par les articles du Code des procédures civiles d'exécution relatifs à la saisie immobilière.

#### **ARTICLE 2 – MODALITÉS DE LA VENTE**

La saisie immobilière tend à la vente forcée de l'immeuble du débiteur ou, le cas échéant, du tiers détenteur en vue de la distribution de son prix.

Le saisi peut solliciter à l'audience d'orientation l'autorisation de vendre à l'amiable le bien dont il est propriétaire.

Le juge peut autoriser la vente amiable selon des conditions particulières qu'il fixe et à un montant en deçà duquel l'immeuble ne peut être vendu.

A défaut de pouvoir constater la vente amiable conformément aux conditions qu'il a fixées, le juge ordonne la vente forcée.

#### **ARTICLE 3 – ÉTAT DE L'IMMEUBLE**

L'acquéreur prendra les biens dans l'état où ils se trouvent au jour de la vente, sans pouvoir prétendre à aucune diminution de prix, ni à aucune garantie ou indemnité contre le poursuivant, la partie saisie ou ses créanciers pour dégradations, réparations, défauts d'entretien, vices cachés, vices de construction, vétusté, erreurs dans la désignation, la consistance ou la contenance alors même que la différence excéderait un vingtième, ni à raison des droits de mitoyenneté ou de surcharge des murs séparant lesdits biens des propriétés voisines, alors même que ces droits seraient encore dus et sans garantie de la nature, ni de la solidité du sol ou du sous-sol en raison des carrières et des fouilles qui ont pu être faites sous sa superficie, des excavations qui ont pu se produire, des remblais qui ont pu être faits, des éboulements et glissements de terre.

L'acquéreur devra en faire son affaire personnelle, à ses risques et périls sans aucun recours contre qui que ce soit.

En vertu des dispositions de l'article 1649 du Code civil, l'acquéreur ne bénéficiera d'aucune garantie des vices cachés.

## **ARTICLE 4 – BAUX, LOCATIONS ET AUTRES CONVENTIONS**

L'acquéreur fera son affaire personnelle, pour le temps qui restera à courir, des baux en cours.

Toutefois, les baux consentis par le débiteur après la délivrance du commandement de payer valant saisie sont inopposables au créancier poursuivant comme à l'acquéreur. La preuve de l'antériorité du bail peut être faite par tout moyen.

L'acquéreur sera subrogé aux droits des créanciers pour faire annuler s'il y a lieu les conventions qui auraient pu être conclues en fraude des droits de ceux-ci.

Il tiendra compte, en sus et sans diminution de son prix, aux différents locataires, des loyers qu'ils auraient payés d'avance ou de tous dépôts de garantie versés à la partie saisie et sera subrogé purement et simplement, tant activement que passivement dans les droits, actions et obligations de la partie saisie.

## **ARTICLE 5 – PRÉEMPTION ET DROITS ASSIMILÉS**

Les droits de préemption ou assimilés s'imposeront à l'acquéreur conformément à la loi.

Si l'acquéreur est évincé du fait de l'un de ces droits, il n'aura aucun recours contre le poursuivant à raison de l'immobilisation des sommes par lui versées ou à raison du préjudice qui pourrait lui être occasionné.

## **ARTICLE 6 – ASSURANCES ET ABONNEMENTS DIVERS**

L'acquéreur fera son affaire personnelle de tous contrats ou abonnements relatifs à l'immeuble qui auraient pu être souscrits ou qui auraient dû l'être, sans aucun recours contre le poursuivant et l'avocat rédacteur du cahier des conditions de vente.

La responsabilité du poursuivant ne peut en aucun cas être engagée en cas d'absence d'assurance.

L'acquéreur sera tenu de faire assurer l'immeuble dès la vente contre tous les risques, et notamment l'incendie, à une compagnie notoirement solvable et ce pour une somme égale au moins au prix de la vente forcée.

En cas de sinistre avant le paiement intégral du prix, l'indemnité appartiendra de plein droit à la partie saisie ou aux créanciers visés à l'article L.331-1 du Code des procédures civiles d'exécution à concurrence du solde dû sur ledit prix en principal et intérêts.

En cas de sinistre non garanti du fait de l'acquéreur, celui-ci n'en sera pas moins tenu de payer son prix outre les accessoires, frais et dépens de la vente.



## **ARTICLE 7 – SERVITUDES**

L'acquéreur jouira des servitudes actives et souffrira toutes les servitudes passives, occultes ou apparentes, déclarées ou non, qu'elles résultent des lois ou des règlements en vigueur, de la situation des biens, de contrats, de la prescription et généralement quelles que soient leur origine ou leur nature ainsi que l'effet des clauses dites domaniales, sauf à faire valoir les unes et à se défendre des autres, à ses risques, périls, frais et fortune, sans recours contre qui que ce soit.

## **Chapitre II : Enchères**

### **ARTICLE 8 – RÉCEPTION DES ENCHÈRES**

Les enchères ne sont portées, conformément à la loi, que par le ministère d'un avocat postulant près le tribunal de grande instance devant lequel la vente est poursuivie.

Pour porter des enchères, l'avocat devra se faire remettre tous éléments relatifs à l'état-civil ou à la dénomination de ses clients ainsi que s'enquérir auprès du client et sur déclaration de celui-ci, de sa capacité juridique, de sa situation juridique, et s'il s'agit d'une personne morale, de la réalité de son existence, de l'étendue de son objet social et des pouvoirs de son représentant.

### **ARTICLE 9 – GARANTIE À FOURNIR PAR L'ACQUÉREUR**

Avant de porter les enchères, l'avocat se fait remettre par son mandant et contre récépissé une caution bancaire irrévocable ou un chèque de banque rédigé à l'ordre du séquestre désigné, représentant 10% du montant de la mise à prix avec un minimum de 3000 euros.

La caution ou le chèque lui est restitué, faute d'être déclaré acquéreur.

En cas de surenchère, la caution bancaire ou le chèque est restitué en l'absence de contestation de la surenchère.

Si l'acquéreur est défaillant, la somme versée ou la caution apportée est acquise aux vendeurs et à leurs créanciers ayants droit à la distribution et, le cas échéant, pour leur être distribuée avec le prix de l'immeuble.

### **ARTICLE 10 – SURENCHÈRE**

La surenchère est formée sous la constitution d'un avocat postulant près le tribunal de grande instance compétent dans les dix jours qui suivent la vente forcée.

La surenchère est égale au dixième au moins du prix principal de vente. Elle ne peut être rétractée.

La publicité peut être effectuée par l'avocat du créancier poursuivant.

En cas de pluralité de surenchérisseurs, les formalités de publicité seront accomplies par l'avocat du premier surenchérisseur. A défaut, le créancier ayant poursuivi la première vente peut y procéder.

L'acquéreur sur surenchère doit régler les frais de la première vente en sus des frais de son adjudication sur surenchère.

L'avocat du surenchérisseur devra respecter les dispositions générales en matière d'enchères.

Si au jour de la vente sur surenchère, aucune enchère n'est portée, le surenchérisseur est déclaré acquéreur pour le montant de sa surenchère.

## **ARTICLE 11 – RÉITÉRATION DES ENCHÈRES**

A défaut pour l'acquéreur de payer dans les délais prescrits le prix ou les frais taxés, le bien est remis en vente à la demande du créancier poursuivant, d'un créancier inscrit ou du débiteur saisi, aux conditions de la première vente forcée.

Si le prix de la nouvelle vente forcée est inférieur à celui de la première, l'enchérisseur défaillant sera contraint au paiement de la différence par toutes les voies de droit, selon les dispositions de l'article L.322-12 du Code des procédures civiles d'exécution.

L'enchérisseur défaillant conserve à sa charge les frais taxés lors de la première audience de vente. Il sera tenu des intérêts au taux légal sur son enchère passé un délai de deux mois suivant la première vente jusqu'à la nouvelle vente. Le taux d'intérêt sera majoré de cinq points à l'expiration d'un délai de quatre mois à compter de la date de la première vente définitive, conformément aux dispositions de l'article L. 313-3 du Code monétaire et financier.

En aucun cas, l'enchérisseur défaillant ne pourra prétendre à la répétition des sommes versées.

Si le prix de la seconde vente est supérieur à la première, la différence appartiendra aux créanciers et à la partie saisie.

L'acquéreur à l'issue de la nouvelle vente doit les frais afférents à celle-ci.

## **Chapitre III : Vente**

### **ARTICLE 12 – TRANSMISSION DE PROPRIÉTÉ**

L'acquéreur sera propriétaire par le seul effet de la vente sauf exercice d'un droit de préemption, ou des droits assimilés conformément à la loi.

L'acquéreur ne pourra, avant le versement du prix et le paiement des frais, accomplir un acte de disposition sur le bien à l'exception de la constitution d'une hypothèque accessoire à un contrat de prêt destiné à financer l'acquisition de ce bien.

Avant le paiement intégral du prix, l'acquéreur ne pourra faire aucun changement notable, aucune démolition ni aucune coupe extraordinaire de bois, ni commettre aucune détérioration dans les biens, à peine d'être contraint à la consignation immédiate de son prix, même par voie de réitération des enchères.

### **ARTICLE 13 – DÉSIGNATION DU SÉQUESTRE**

Les fonds à provenir de la vente décidée par le Juge de l'Exécution seront séquestrés entre les mains du Bâtonnier de l'ordre des avocats du barreau de l'avocat postulant pour être distribués entre les créanciers visés à l'article L.331-1 du Code des procédures civiles d'exécution.

Le séquestre désigné recevra également l'ensemble des sommes de toute nature résultant des effets de la saisie.

Les fonds séquestrés produisent intérêts au taux de 105% de celui servi par la Caisse des dépôts et consignations au profit du débiteur et des créanciers, à compter de leur encaissement et jusqu'à leur distribution.

En aucun cas, le séquestre ne pourra être tenu pour responsable ou garant à l'égard de quiconque des obligations de l'acquéreur, hors celle de représenter en temps voulu, la somme séquestrée et les intérêts produits.

### **ARTICLE 14 – VENTE AMIABLE SUR AUTORISATION JUDICIAIRE**

Le débiteur doit accomplir les diligences nécessaires à la conclusion de la vente amiable.

L'accomplissement des conditions de la vente amiable décidée au préalable par le juge sera contrôlé par lui.

Le prix de vente de l'immeuble, ses intérêts, ainsi que toute somme acquittée par l'acquéreur en sus du prix de vente à quelque titre que ce soit, sont versés entre les mains de la Caisse des dépôts et consignations conformément à l'article R. 322-23 du Code des procédures civiles d'exécution. Ils sont acquis au débiteur et aux créanciers participant à la distribution.

Toutefois, les frais taxés, auxquels sont ajoutés les émoluments calculés selon le tarif en vigueur sont versés directement par l'acquéreur, conformément à l'article 1593 du Code civil, en sus du prix de vente, à l'avocat poursuivant, à charge de restitution en cas de jugement refusant de constater que les conditions de la vente sont remplies et ordonnant la vente forcée, ou aux fins d'encaissement en cas de jugement constatant la vente amiable.

Le juge s'assure que l'acte de vente est conforme aux conditions qu'il a fixées, que le prix a été consigné, et que les frais taxés et émoluments de l'avocat poursuivant ont été versés, et ne constate la vente que lorsque ces conditions sont remplies. A défaut, il ordonne la vente forcée.

## **ARTICLE 15 – VENTE FORCÉE**

Au plus tard à l'expiration du délai de deux mois à compter de la vente définitive, l'acquéreur sera tenu impérativement et à peine de réitération des enchères de verser son prix en principal entre les mains du séquestre désigné, qui en délivrera reçu.

Si le paiement intégral du prix intervient dans le délai de deux mois de la vente définitive, l'acquéreur ne sera redevable d'aucun intérêt.

Passé ce délai de deux mois, le solde du prix restant dû sera augmenté de plein droit des intérêts calculés au taux légal à compter du prononcé du jugement d'adjudication.

Le taux d'intérêt légal sera majoré de cinq points à l'expiration du délai de quatre mois du prononcé du jugement d'adjudication, conformément à l'article L. 313-3 du Code monétaire et financier.

L'acquéreur qui n'aura pas réglé l'intégralité du prix de la vente dans le délai de deux mois supportera le coût de l'inscription du privilège du vendeur, si bon semble au vendeur de l'inscrire, et de sa radiation ultérieure.

Le créancier poursuivant de premier rang devenu acquéreur, sous réserve des droits des créanciers privilégiés pouvant le primer, aura la faculté, par déclaration au séquestre désigné et aux parties, d'opposer sa créance en compensation légale totale ou partielle du prix, à ses risques et périls, dans les conditions des articles 1347 et suivants du Code civil.

## **ARTICLE 16 – PAIEMENT DES FRAIS DE POURSUITES ET DES ÉMOLUMENTS**

Conformément à l'article 1593 du Code civil, l'acquéreur paiera entre les mains et sur les quittances de l'avocat poursuivant, en sus du prix et dans le délai d'un mois à compter de la vente définitive, la somme à laquelle auront été taxés les frais de poursuites et le montant des émoluments fixés selon le tarif en vigueur, majorés de la TVA applicable.

Il fournira justificatif au greffe de la quittance des frais de vente avant l'expiration du délai de deux mois à compter de la date de l'adjudication définitive. Le titre de vente ne sera délivré par le greffe du juge de l'exécution qu'après la remise qui aura été faite de la quittance des frais de vente, laquelle quittance demeurera annexée au titre de vente.

Si la même vente comprend plusieurs lots vendus séparément, les frais taxables de poursuites sont répartis proportionnellement à la mise à prix de chaque lot.

## **ARTICLE 17 – DROITS DE MUTATION**

L'acquéreur sera tenu d'acquitter, en sus de son prix, et par priorité, tous les droits d'enregistrement et autres auxquels la vente forcée donnera lieu. Il en fournira justificatif au greffe avant l'expiration du délai de deux mois à compter de la date de l'adjudication définitive.

Si l'immeuble présentement vendu est soumis au régime de la TVA, le prix de vente est hors taxes. Dans ce cas, l'acquéreur devra verser au Trésor, d'ordre et pour le compte du vendeur (partie saisie) et à sa décharge, en sus du prix de vente, les droits découlant du régime de la TVA dont ce dernier pourra être redevable à raison de la vente forcée, compte tenu de ses droits à déduction, sauf à l'acquéreur à se prévaloir d'autres dispositions fiscales et, dans ce cas, le paiement des droits qui en résulterait sera libératoire.

Les droits qui pourront être dus ou perçus à l'occasion de locations ne seront à la charge de l'acquéreur que pour le temps postérieur à son entrée en jouissance, sauf son recours, s'il y a lieu, contre son locataire.

L'acquéreur fera son affaire personnelle, sans recours contre quiconque du montant et des justificatifs des droits à déduction que le vendeur pourrait opposer à l'administration fiscale.

## **ARTICLE 18 – OBLIGATION SOLIDAIRE DES CO-ACQUÉREURS**

Les co-acquéreurs et leurs ayants droit seront obligés solidairement au paiement du prix et à l'exécution des conditions de la vente forcée.

## **Chapitre IV : Dispositions postérieures à la vente**

### **ARTICLE 19 – DÉLIVRANCE ET PUBLICATION DU JUGEMENT**

L'acquéreur sera tenu de se faire délivrer le titre de vente et, dans le mois de sa remise par le greffe :

- a) de le publier au Service de la publicité foncière dans le ressort duquel est situé l'immeuble mis en vente ;
- b) de notifier au poursuivant, et à la partie saisie si celle-ci a constitué avocat, l'accomplissement de cette formalité ;

le tout à ses frais.

Lors de cette publication, l'avocat de l'acquéreur sollicitera la délivrance d'états sur formalité. Ces états sont obligatoirement communiqués à l'avocat poursuivant.

A défaut de l'accomplissement des formalités prévues aux paragraphes précédents, dans le délai imparti, l'avocat du créancier poursuivant la distribution pourra procéder à la publication du titre de vente, le tout aux frais de l'acquéreur.

A cet effet, l'avocat chargé de ces formalités se fera remettre par le greffe toutes les pièces prévues par les articles 22 et 34 du décret n° 55-22 du 4 janvier 1955 ; ces formalités effectuées, il en notifiera l'accomplissement et leur coût à l'avocat de l'acquéreur par acte d'avocat à avocat, lesdits frais devront être remboursés dans la huitaine de ladite notification.

## **ARTICLE 20 – ENTRÉE EN JOUISSANCE**

L'acquéreur, bien que propriétaire par le seul fait de la vente, entrera en jouissance :

- a) Si l'immeuble est libre de location et d'occupation ou occupé, en tout ou partie par des personnes ne justifiant d'aucun droit ni titre, à l'expiration du délai de surenchère ou en cas de surenchère, le jour de la vente sur surenchère ;
- b) Si l'immeuble est loué, par la perception des loyers ou fermages à partir du premier jour du terme qui suit la vente forcée ou en cas de surenchère, à partir du premier jour du terme qui suit la vente sur surenchère ;
- c) Si l'immeuble est loué partiellement, l'entrée en jouissance aura lieu pour les parties libres de location selon le paragraphe a) ci-dessus et pour les parties louées selon le paragraphe b) du présent article.

L'acquéreur fera son affaire personnelle, sans recours envers qui que ce soit, de toutes expulsions nécessaires et bénéficiera des indemnités d'occupation qui seraient dues.

L'acquéreur peut mettre à exécution le titre d'expulsion dont il dispose à l'encontre du saisi, et de tout occupant de son chef n'ayant aucun droit qui lui soit opposable, à compter de la consignation du prix et du paiement des frais taxés.

## **ARTICLE 21 – CONTRIBUTIONS ET CHARGES**

L'acquéreur supportera les contributions et charges de toute nature, dont les biens sont ou seront grevés, à compter de la date du prononcé du jugement portant sur la vente forcée.

Si l'immeuble vendu se trouve en copropriété, l'adjudicataire devra régler les charges de copropriété dues, à compter de la date du prononcé du jugement portant sur la vente forcée.

En ce qui concerne la taxe foncière, il la remboursera au prorata temporis à première demande du précédent propriétaire et sur présentation du rôle acquitté.

## **ARTICLE 22 – TITRES DE PROPRIÉTÉ**

En cas de vente forcée, le titre de vente consiste dans l'expédition du cahier des conditions de vente revêtu de la formule exécutoire, à la suite de laquelle est transcrit le jugement d'adjudication.

Pour les titres antérieurs, le poursuivant n'en ayant aucun en sa possession, l'acquéreur ne pourra pas en exiger, mais il est autorisé à se faire délivrer à ses frais, par tous dépositaires, des expéditions ou extraits de tous actes concernant la propriété.

En cas de vente amiable sur autorisation judiciaire, le titre de vente consiste dans l'acte notarié et le jugement constatant la réalisation des conditions de la vente passé en force de chose jugée.

## **ARTICLE 23 – PURGE DES INSCRIPTIONS**

Le séquestre ou la consignation du prix et le paiement des frais de la vente purgent de plein droit l'immeuble de toute hypothèque et de tout privilège.

L'acquéreur peut demander, avant la procédure de distribution, au juge de l'exécution la radiation des inscriptions grevant l'immeuble.

En ce cas, l'acquéreur sera tenu d'avancer tous frais de quittance ou de radiation des inscriptions grevant l'immeuble dont il pourra demander le remboursement dans le cadre de la distribution du prix au titre des dispositions de l'article 2375, 1° du code civil.

## **ARTICLE 24 – PAIEMENT PROVISIONNEL DU CRÉANCIER DE PREMIER RANG**

Après la publication du titre de vente et au vu d'un état hypothécaire, le créancier de premier rang pourra, par l'intermédiaire de son avocat, demander au juge de l'exécution, dans la limite des fonds séquestrés, le paiement à titre provisionnel de sa créance en principal.

Les intérêts, frais et accessoires de la créance sont payés une fois le projet de distribution devenu définitif.

Le paiement effectué en vertu de la présente clause est provisionnel et ne confère aucun droit à son bénéficiaire, autre que celui de recevoir provision à charge de faire admettre sa créance à titre définitif dans le cadre de la procédure de distribution, à peine de restitution.

Dans le cas où un créancier serait tenu à restitution de tout ou partie de la somme reçue à titre provisionnel, celle-ci serait productive d'un intérêt au taux légal à compter du jour du règlement opéré par le séquestre.

## **ARTICLE 25 – DISTRIBUTION DU PRIX DE VENTE**

La distribution du prix de l'immeuble, en cas de vente forcée ou de vente amiable sur autorisation judiciaire, sera poursuivie par l'avocat du créancier saisissant ou, à défaut, par l'avocat du créancier le plus diligent ou du débiteur, conformément aux articles R.331-1 à R.334-3 du Code des procédures civiles d'exécution.

Les frais de la distribution et la rétribution de l'avocat chargé de la distribution, calculés conformément au tarif en vigueur, seront prélevés sur les fonds à répartir.

## **ARTICLE 26 – ELECTION DE DOMICILE**

Le poursuivant élit domicile au cabinet de l'avocat constitué.

L'acquéreur élit domicile au cabinet de son avocat par le seul fait de la vente.

Les domiciles élus conserveront leurs effets quels que soient les changements qui pourraient survenir dans les qualités ou l'état des parties.

## **Chapitre V : Clauses spécifiques**

### **ARTICLE 27 – IMMEUBLES EN COPROPRIÉTÉ**

L'avocat du poursuivant devra notifier au syndic de copropriété l'avis de mutation prévu par l'article 20 de la loi du 10 juillet 1965 (modifiée par L. n° 94-624 du 21 juillet 1994).

Cette notification devra intervenir dans les quinze jours de la vente devenue définitive et indiquera que l'opposition éventuelle, tendant à obtenir le paiement des sommes restant dues par l'ancien propriétaire, est à signifier au domicile de l'avocat poursuivant.

L'avocat de l'acquéreur, indépendamment de la notification ci-dessus, dans le cas où l'immeuble vendu dépend d'un ensemble en copropriété, en conformité avec l'article 6 du décret n° 67-223 du 17 mars 1967, est tenu de notifier au syndic dès que la vente sera définitive, par lettre recommandée avec demande d'avis de réception, la désignation du lot ou de la fraction de lot, les nom, prénom, domicile réel ou élu de l'acquéreur.

### **ARTICLE 28 – IMMEUBLES EN LOTISSEMENT**

L'avocat du poursuivant devra notifier au représentant légal de l'Association syndicale libre ou de l'Association syndicale autorisée l'avis de mutation dans les conditions de l'article 20 de la loi n° 65-557 du 10 juillet 1965 conformément à l'ordonnance n° 2004-632 du 1er juillet 2004.



Cette notification devra intervenir dans les quinze jours de la vente devenue définitive et indiquera que l'opposition éventuelle, tendant à obtenir le paiement des sommes restant dues par l'ancien propriétaire, est à signifier au domicile de l'avocat poursuivant.

Ainsi fait et dressé par l'AVOCAT poursuivant

A LILLE, le 26 mars 2021

## CERTIFICAT DE SUPERFICIE

### A DESIGNATION DU BATIMENT

Nature du bâtiment : <b>Maison individuelle</b>	Adresse : <b>94 allée des Peupliers 59274 MARQUILLIES</b>
Nombre de Pièces :	Propriété de: <b>5467</b>
Etage :	<b>94 Allée des Peupliers</b>
Numéro de lot :	<b>59274 MARQUILLIES</b>
Référence Cadastre : <b>Section A n°996</b>	Mission effectuée le : <b>28/01/2021</b>
	Date de l'ordre de mission : <b>29/01/2021</b>
	N° Dossier : <b>5467 5467 28.01.21 C</b>

**Le Technicien déclare que la superficie du bien ci-dessus désigné, est égale à :**

**Total : 82,02 m<sup>2</sup>**

**(Quatre-vingt-deux mètres carrés zéro deux)**

**Commentaires : Néant**

### B DETAIL DES SURFACES PAR LOCAL

Pièce ou Local	Etage	Surface	Commentaire
Entrée	RDC	4,47 m <sup>2</sup>	
Salon	RDC	10,49 m <sup>2</sup>	
Salle à Manger	RDC	14,20 m <sup>2</sup>	
Cuisine	RDC	10,58 m <sup>2</sup>	
Cellier	RDC	7,98 m <sup>2</sup>	
Dégagement	RDC	3,32 m <sup>2</sup>	
WC	RDC	0,00 m <sup>2</sup>	Non mesuré, inaccessible (Maison très encombrée)
Escalier	RDC	0,00 m <sup>2</sup>	Non mesuré
Palier	1er	3,62 m <sup>2</sup>	
Chambre n°1	1er	7,52 m <sup>2</sup>	
Chambre n°2	1er	0,00 m <sup>2</sup>	
Salle de bains/WC	1er	3,74 m <sup>2</sup>	
Salle d'eau	1er	2,70 m <sup>2</sup>	
Chambre n°3	1er	13,39 m <sup>2</sup>	
<b>Total</b>		<b>82,02 m<sup>2</sup></b>	

Annexes & Dépendances	Etage	Surface	Commentaire
Garage	RDC	0,00 m <sup>2</sup>	Non mesuré, inaccessible (Maison très encombrée)
Combles	2ème	0,00 m <sup>2</sup>	Non mesuré, trappe non manœuvrable
<b>Total</b>		<b>0,00 m<sup>2</sup></b>	

La présente mission rend compte de l'état des superficies des lots désignés à la date de leur visite. Elle n'est valable que tant que la structure et la disposition des pièces ne sont pas transformées par des travaux. La vérification de la conformité au titre de propriété et au règlement de copropriété n'entre pas dans le cadre de la mission et n'a pas été opérée par le technicien. Le présent certificat vaut uniquement pour le calcul de la surface totale. Le détail des surfaces ne vous est communiqué par AXIMO Diagnostics qu'à titre indicatif.

**Le présent rapport ne peut être reproduit que dans son intégralité, et avec l'accord écrit de son signataire.**

**Le Technicien :**

Victor DESBUISSON

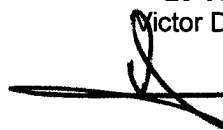
  
**AXIMO DIAGNOSTICS**  
 237, rue Nationale 59800 Lille  
 RCS Lille 491 206 751

à LILLE, le 02/02/2021

**Nom du responsable :**  
 DESBUISSON Jacques

DOCUMENTS ANNEXES

Croquis N°1

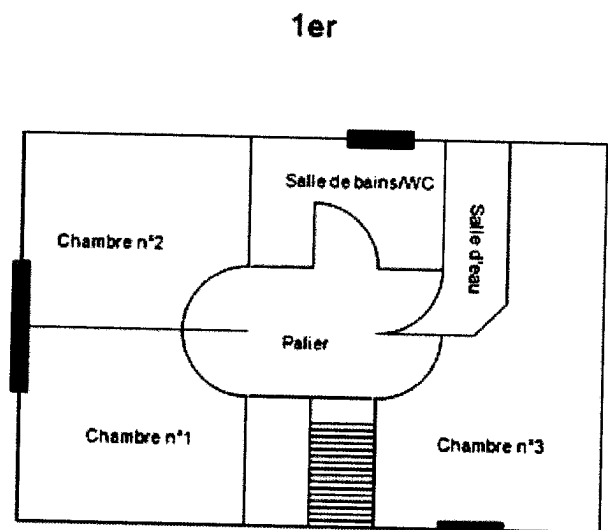
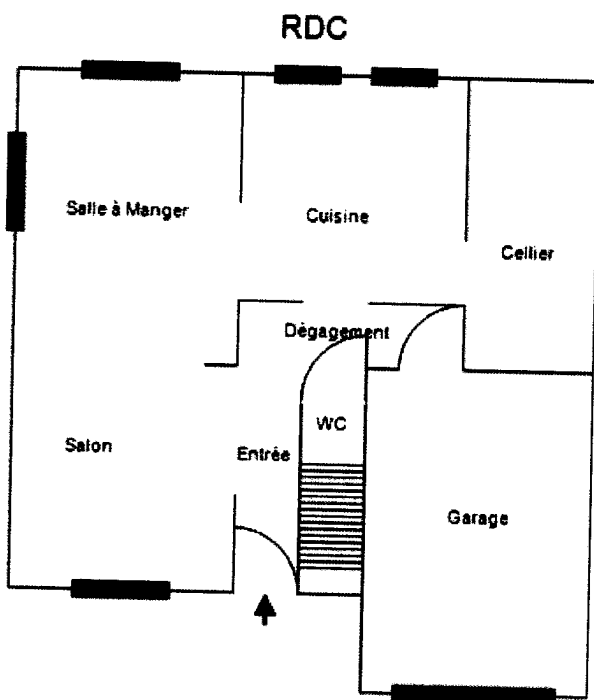

## DIAGNOSTIC DE PERFORMANCE ENERGETIQUE – Logement (6.1)

Décret n° 2006-1114 du 5 septembre 2006, Décret n° 2006-1147 du 14 septembre 2006, Arrêté du 8 février 2012 modifiant l'arrêté du 15 septembre 2006, Arrêté du 27 janvier 2012 modifiant l'arrêté du 15 septembre 2006, Arrêté du 17 octobre 2012, Arrêté du 24 décembre 2012

### A INFORMATIONS GENERALES

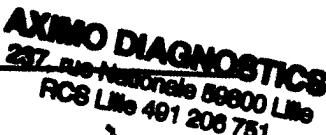
Date du rapport : <b>03/02/2021</b> N° de rapport : <b>5467 5467 28.01.21</b> Valable jusqu'au : <b>02/02/2031</b> Type de bâtiment : <b>Maison Individuelle</b> Nature : <b>Maison individuelle</b> Année de construction : <b>1984</b> Surface habitable : <b>82 m<sup>2</sup></b>	Diagnostiqueur : <b>DESBUISSON Victor</b> Signature :   237, rue Nationale 59800 Lille RCS Lille 491 206 751
Adresse : <b>94 allée des Peupliers</b> <b>59274 MARQUILLIES INSEE : 59388</b> Etage : N° de Lot :	Référence ADEME : <b>2159V1001243M</b>
Propriétaire : Nom : <b>5467</b> Adresse : <b>94 Allée des Peupliers</b> <b>59274 MARQUILLIES</b>	Propriétaire des installations communes (s'il y a lieu) : Nom : Adresse :

### B CONSOMMATIONS ANNUELLES PAR ENERGIE

Obtenues par la méthode 3CL - DPE, version 1.3, estimé à l'immeuble / au logement\*, prix moyen des énergies indexés au 15/08/2015

	Consommation en énergie finale (détail par énergie et par usage en kWh <sub>ef</sub> )	Consommation en énergie primaire (détail par usage en kWh <sub>ep</sub> )	Frais annuels d'énergie (TTC)
<b>Chauffage</b>	Bois 4 854 Electrique 7 766	24 890	1 264,00 €
<b>Eau chaude sanitaire</b>	Electrique 2 591	6 685	284,00 €
<b>Refroidissement</b>			
<b>Consommations d'énergie pour les usages recensés</b>	Electrique 10 357 Bois 4 854	Electrique 26 721 Bois 4 854	1 749,00 € <sup>(1)</sup>

<sup>(1)</sup> coût éventuel des abonnements inclus

#### Consommations énergétiques

(en énergie primaire) pour le chauffage, la production d'eau chaude sanitaire et le refroidissement

Consommation conventionnelle : **384 kWh<sub>EP</sub>/m<sup>2</sup>.an**

Sur la base d'estimation à l'immeuble / au logement\*

#### Logement économe

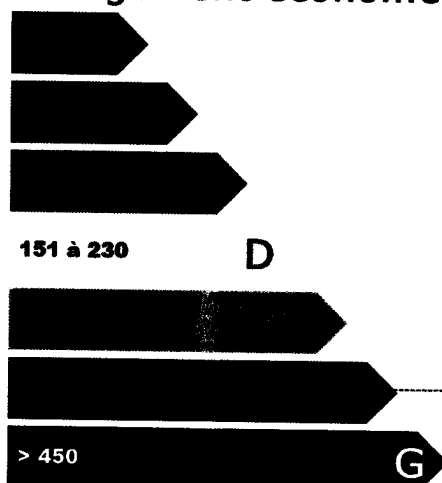

Logement

**384**  
kWh<sub>EP</sub>/m<sup>2</sup>.an

#### Logement énergivore

#### Emissions de gaz à effet de serre (GES)

pour le chauffage, la production d'eau chaude sanitaire et le refroidissement

Estimation des émissions : **19 kg<sub>eqCO2</sub>/m<sup>2</sup>.an**

#### Faible émission de GES

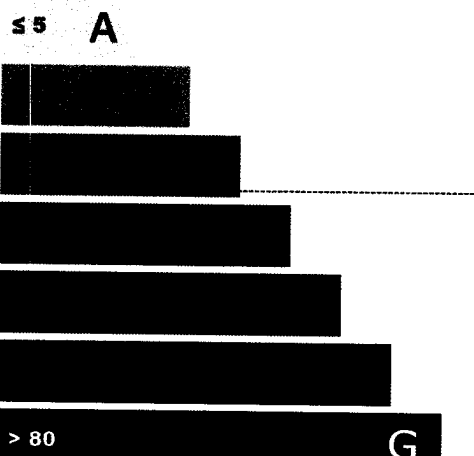

Logement

**19**  
kg<sub>eqCO2</sub>/m<sup>2</sup>.an

#### Forte émission de GES

\* rayer la mention inutile

**C DESCRIPTIF DU LOT À LA VENTE ET DE SES EQUIPEMENTS**

**C.1 DESCRIPTIF DU LOGEMENT**

**TYPE(S) DE MUR(S)**

Intitulé	Type	Surface (m²)	Donne sur	Epaisseur (cm)	Isolation
Mur sur Ext	Simple briques pleines	55,6	Extérieur	23	Période d'isolation : de 1983 à 1988 (intérieure)
Mur sur garage	Cloison en plaques de plâtre	14,88	Local non chauffé	Inconnue	Période d'isolation : de 1983 à 1988 (répartie)
Pignons	Simple briques pleines	20,45	Extérieur	23	Période d'isolation : de 1983 à 1988 (intérieure)

**TYPE(S) DE TOITURE(S)**

Intitulé	Type	Surface (m²)	Donne sur	Isolation
Plafond sur ext	Combles aménagés sous rampants	52,97	Extérieur	Période d'isolation : de 1983 à 1988
Plafond sur cp	Bois sous solives bois	28,16	Combles perdus	Période d'isolation : de 1983 à 1988 (extérieure)

**TYPE(S) DE PLANCHER(S) BAS**

Intitulé	Type	Surface (m²)	Donne sur	Isolation
Plancher sur vs	Dalle béton	51	Vide-sanitaire	Période d'isolation : de 1983 à 1988 (extérieure)
Plancher sur garage	Dalle béton	10,38	Local non chauffé	Période d'isolation : de 1983 à 1988

**TYPE(S) DE MENUISERIE(S)**

Intitulé	Type	Surface (m²)	Donne sur	Présence de fermeture	Remplissage en argon ou krypton
Porte 1	Bois Opaque pleine	2	Extérieur		
Porte 2	Bois Opaque pleine	2	Local non chauffé - Garage		

Intitulé	Type	Surface (m <sup>2</sup> )	Donne sur	Présence de fermeture	Remplissage en argon ou krypton
Fenêtre 1	Fenêtres battantes ou coulissantes, Menuiserie Bois ou mixte Bois/Métal - double vitrage vertical (e = 6 mm)	,54	Extérieur	Non	Non
Fenêtre 2	Fenêtres battantes ou coulissantes, Menuiserie Bois ou mixte Bois/Métal - double vitrage vertical (e = 6 mm)	1,5	Extérieur	Oui	Non
Fenêtre 3	Portes-fenêtres battantes avec soubassement, Menuiserie Bois ou mixte Bois/Métal - double vitrage vertical (e = 16 mm)	2,58	Extérieur	Oui	Non
Fenêtre 4	Portes-fenêtres battantes avec soubassement, Menuiserie Bois ou mixte Bois/Métal - double vitrage vertical (e = 6 mm)	1,72	Extérieur	Oui	Non
Fenêtre 5	Fenêtres battantes ou coulissantes, Menuiserie Bois ou mixte Bois/Métal - double vitrage vertical (e = 6 mm)	1,06	Extérieur	Oui	Non
Fenêtre 6	Fenêtres battantes ou coulissantes, Menuiserie Bois ou mixte Bois/Métal - double vitrage vertical (e = 6 mm)	2,3	Extérieur	Oui	Non
Fenêtre 7	Fenêtres battantes ou coulissantes, Menuiserie Bois ou mixte Bois/Métal - double vitrage vertical (e = 6 mm)	1,32	Extérieur	Non	Non
Fenêtre 8	Fenêtres battantes ou coulissantes, Menuiserie Bois ou mixte Bois/Métal - double vitrage vertical (e = 6 mm)	1,15	Extérieur	Oui	Non

## C.2 DESCRIPTIF DU SYSTÈME DE CHAUFFAGE ET DE REFROIDISSEMENT

### TYPE(S) DE SYSTEME(S) DE CHAUFFAGE

Type de système	Type d'énergie	Puissance nominale	Rendement	Veilleuse	Date de Fabrication	Rapport d'inspection	Individuel / Collectif
Convecteur électrique NFC	Electrique		94,05%	NA	1984	Non requis	Individuel
Insert bois	Bois		50,16%	NA	1984	Non requis	Individuel

### Types d'émetteurs liés aux systèmes de chauffage

Convecteur électrique NFC (surface chauffée : 82,01 m<sup>2</sup>)

Soufflage d'air chaud

### TYPE(S) DE SYSTEME(S) DE REFROIDISSEMENT - AUCUN -

**C.3** DESCRIPTIF DU SYSTÈME D'EAU CHAUDE SANITAIRE

TYPE(S) DE SYSTEME(S) D'EAU CHAUDE SANITAIRE

Type de système	Type d'énergie	Puissance nominale	Rendement	Veilleuse	Date de Fabrication	Rapport d'inspection	Individuel / Collectif
Chauffe-eau vertical	Electrique		63,54%	NA	1984	Non requis	Individuel

**C.4** DESCRIPTIF DU SYSTÈME DE VENTILATION

TYPE DE SYSTEME DE VENTILATION

Type de système	Menuiseries sans joint	Cheminée sans trappe
Ventilation mécanique auto réglable après 1982	Non	Non

**C.5** DESCRIPTIF DES EQUIPEMENTS UTILISANT DES ENERGIES RENOUVELABLES

Type d'installation	Production d'énergie (kWh <sub>EP</sub> /m <sup>2</sup> .an)
Insert bois	59,18
Quantité d'énergie d'origine renouvelable apportée au bâtiment :	59,18

## D NOTICE D'INFORMATION

### Pourquoi un diagnostic

- Pour informer le futur locataire ou acheteur ;
- Pour comparer différents logements entre eux ;
- Pour inciter à effectuer des travaux d'économie d'énergie et contribuer à la réduction des émissions de gaz à effet de serre.

### Consommation conventionnelle

Ces consommations sont dites conventionnelles car calculées pour des conditions d'usage fixées (on considère que les occupants les utilisent suivant des conditions standard), et pour des conditions climatiques moyennes du lieu. Il peut donc apparaître des divergences importantes entre les factures d'énergie que vous payez et la consommation conventionnelle pour plusieurs raisons : suivant la rigueur de l'hiver ou le comportement réellement constaté des occupants, qui peuvent s'écarter fortement de celui choisi dans les conditions standard.

### Conditions standard

Les conditions standard portent sur le mode de chauffage (températures de chauffe respectives de jour et de nuit, périodes de vacance du logement), le nombre d'occupants et leur consommation d'eau chaude, la rigueur du climat local (température de l'air et de l'eau potable à l'extérieur, durée et intensité de l'ensoleillement). Ces conditions standard servent d'hypothèses de base aux méthodes de calcul. Certains de ces paramètres font l'objet de conventions unifiées entre les méthodes de calcul.

### Constitution des étiquettes

La consommation conventionnelle indiquée sur l'étiquette énergie est obtenue en déduisant de la consommation d'énergie calculée, la consommation d'énergie issue éventuellement d'installations solaires thermiques ou pour le solaire photovoltaïque, la partie d'énergie photovoltaïque utilisée dans la partie privative du lot.

### Énergie finale et énergie primaire

L'énergie finale est l'énergie que vous utilisez chez vous (gaz, électricité, fioul domestique, bois, etc.). Pour que vous disposiez de ces énergies, il aura fallu les extraire, les distribuer, les stocker, les produire, et donc dépenser plus d'énergie que celle que vous utilisez en bout de course.

L'énergie primaire est le total de toutes ces énergies consommées.

### Usages recensés

Dans les cas où une méthode de calcul est utilisée, elle ne relève pas l'ensemble des consommations d'énergie, mais seulement celles nécessaires pour le chauffage, la production d'eau chaude sanitaire et le refroidissement du logement.

Certaines consommations comme l'éclairage, la cuisson ou l'électroménager ne sont pas comptabilisées dans les étiquettes énergie et climat des bâtiments.

### Variations des conventions de calcul et des prix de l'énergie

Le calcul des consommations et des frais d'énergie fait intervenir des valeurs qui varient sensiblement dans le temps. La mention « prix de l'énergie en date du... » indique la date de l'arrêté en vigueur au moment de l'établissement du diagnostic.

Elle reflète les prix moyens des énergies que l'Observatoire de l'Énergie constate au niveau national.

### Énergies renouvelables

Elles figurent sur cette page de manière séparée. Seules sont estimées les quantités d'énergie renouvelable produite par les équipements installés à demeure.



## Conseils pour un bon usage

En complément de l'amélioration de son logement (voir page suivante), il existe une multitude de mesures non coûteuses ou très peu coûteuses permettant d'économiser de l'énergie et de réduire les émissions de gaz à effet de serre. Ces mesures concernent le chauffage, l'eau chaude sanitaire et le confort d'été.

### Chauffage

- Réglez et programmez : La régulation vise à maintenir la température à une valeur constante, réglez le thermostat à 19 °C ; quant à la programmation, elle permet de faire varier cette température de consigne en fonction des besoins et de l'occupation du logement. On recommande ainsi de couper le chauffage durant l'inoccupation des pièces ou lorsque les besoins de confort sont limités. Toutefois, pour assurer une remontée rapide en température, on dispose d'un contrôle de la température réduite que l'on règle généralement à quelques 3 à 4 degrés inférieurs à la température de confort pour les absences courtes. Lorsque l'absence est prolongée, on conseille une température "hors gel" fixée aux environs de 8°C. Le programmeur assure automatiquement cette tâche.
- Réduisez le chauffage d'un degré, vous économiserez de 5 à 10 % d'énergie.
- Éteignez le chauffage quand les fenêtres sont ouvertes.
- Fermez les volets et/ou tirez les rideaux dans chaque pièce pendant la nuit.
- Ne placez pas de meubles devant les émetteurs de chaleur (radiateurs, convecteurs,...), cela nuit à la bonne diffusion de la chaleur.

### Eau chaude sanitaire

- Arrêtez le chauffe-eau pendant les périodes d'inoccupation (départs en congés,...) pour limiter les pertes inutiles.
- Préférez les mitigeurs thermostatiques aux mélangeurs.

### Aération

Si votre logement fonctionne en ventilation naturelle :

- Une bonne aération permet de renouveler l'air intérieur et d'éviter la dégradation du bâti par l'humidité.
- Il est conseillé d'aérer quotidiennement le logement en ouvrant les fenêtres en grand sur une courte durée et nettoyez régulièrement les grilles d'entrée d'air et les bouches d'extraction s'il y a lieu.
- Ne bouchez pas les entrées d'air, sinon vous pourriez mettre votre santé en danger. Si elles vous gênent, faites appel à un professionnel.

Si votre logement fonctionne avec une ventilation mécanique contrôlée :

- Aérez périodiquement le logement.

### Confort d'été

- Utilisez les stores et les volets pour limiter les apports solaires dans la maison le jour.
- Ouvrez les fenêtres en créant un courant d'air, la nuit pour rafraîchir.

### Autres usages

#### Eclairage :

- Optez pour des lampes basse consommation (fluocompactes ou fluorescentes).
- Évitez les lampes qui consomment beaucoup trop d'énergie, comme les lampes à incandescence ou les lampes halogènes.
- Nettoyez les lampes et les luminaires (abat-jour, vasques...) ; poussiéreux, ils peuvent perdre jusqu'à 40 % de leur efficacité lumineuse.

#### Bureautique / audiovisuel :

- Éteignez ou débranchez les appareils ne fonctionnant que quelques heures par jour (téléviseurs, magnétoscopes,...). En mode veille, ils consomment inutilement et augmentent votre facture d'électricité.

#### Électroménager (cuisson, réfrigération,...) :

- Optez pour les appareils de classe A ou supérieure (A+, A++,...).

## E RECOMMANDATIONS D'AMELIORATION ENERGETIQUE

Sont présentées dans le tableau suivant quelques mesures visant à réduire vos consommations d'énergie. Les consommations, économies, efforts et retours sur investissement proposés ici sont donnés à titre indicatif et séparément les uns des autres.

Certains coûts d'investissement additionnels éventuels (travaux de finition, etc.) ne sont pas pris en compte. Ces valeurs devront impérativement être complétées avant réalisation des travaux par des devis d'entreprises. Enfin, il est à noter que certaines aides fiscales peuvent minimiser les coûts moyens annoncés (subventions, crédit d'impôt, etc.). La TVA est comptée au taux en vigueur

Projet	Mesures d'amélioration	Nouvelle conso. conventionnelle en kWhEP/m <sup>2</sup> .an	Effort investissement	Économies	Rapidité du retour sur investissement	Crédit d'impôt
Simulation 1	Remplacement du chauffe-eau par un chauffe-eau thermodynamique (Pour bénéficier du crédit d'impôt pour dépenses d'équipement de l'habitation principale, pompe à chaleur thermodynamique hors air / air de COP ≥ 2,2 selon le référentiel de la norme d'essai EN 255-3)	346	€€€	☆☆	⚙️	26 %

Légende		
Économies	Effort d'investissement	Rapidité du retour sur investissement
☆ : moins de 100 € TTC/an ☆☆☆ : de 100 à 200 € TTC/an ☆☆☆☆ : de 200 à 300 € TTC/an ☆☆☆☆☆ : plus de 300 € TTC/an	€ : moins de 200 € TTC €€ : de 200 à 1000 € TTC €€€ : de 1000 à 5000 € TTC €€€€ : plus de 5000 € TTC	⚙️⚙️⚙️⚙️ : moins de 5ans ⚙️⚙️⚙️ : de 5 à 10 ans ⚙️⚙️ : de 10 à 15 ans ⚙️ : plus de 15 ans

**Commentaires :**  
Néant

**Les travaux sont à réaliser par un professionnel qualifié.**  
 Pour aller plus loin, il existe des points info-énergie : [http://www.ademe.fr/particuliers/PIE/liste\\_eie.asp](http://www.ademe.fr/particuliers/PIE/liste_eie.asp)  
 Vous pouvez peut-être bénéficier d'un crédit d'impôt pour réduire le prix d'achat des fournitures, pensez-y !  
[www.impots.gouv.fr](http://www.impots.gouv.fr)  
 Pour plus d'informations : [www.ademe.fr](http://www.ademe.fr) ou [www.logement.gouv.fr](http://www.logement.gouv.fr)

**F CACHET DU DIAGNOSTIQUEUR**

Signature Etablissement du rapport :  
 Fait à LILLE le 03/02/2021  
 Cabinet : AXIMO Diagnostics  
 AXIMO Diagnostics de la compagnie d'assurance : AXA France IARD  
 237, rue Nationale 59800 Lille : 6794707604  
 RCS Lille 401206761 Validité : 31/08/2021

Date de visite : 28/01/2021  
 Nom du responsable : DESBUISSON Jacques  
 Le présent rapport est établi par DESBUISSON Victor dont les compétences sont certifiées par : ICERT  
 Parc Edonia - Bât. G  
 rue de la Terre Victoria 35760 SAINT-GRÉGOIRE  
 N° de certificat de qualification : CPDI 2557 Version 005 Date d'obtention : 28/06/2018  
 Version du logiciel utilisé : AnalysImmo DPE-3CL2012 version 2.1.1

Diagnostic de performance énergétique – logement (6.1)

Référence du logiciel validé : **Analysimmo DPE 3CL-2012**

Référence du DPE : **2159V1001243M**

## Diagnostic de performance énergétique fiche technique

Cette page recense les caractéristiques techniques du bien diagnostiqué renseignées par le diagnostiqueur dans la méthode de calcul pour en évaluer la consommation énergétique.

En cas de problème, contacter la personne ayant réalisé ce document ou l'organisme certificateur qui l'a certifiée ([diagnostiqueurs.application.developpement-durable.gouv.fr](http://diagnostiqueurs.application.developpement-durable.gouv.fr)).

Catégorie	Donnée d'entrée	Valeur renseignée
Généralités	Département	59 - Nord
	Altitude	28 m
	Type de bâtiment	Maison individuelle
	Année de construction	1984
	Surface habitable	82,01 m <sup>2</sup>
	Nombre de niveaux	1,5
	Hauteur moyenne sous plafond	2,5 m
	Nombre de logements du bâtiment	1
Enveloppe	Caractéristiques des murs	Mur sur Ext : Simple briques pleines, Epaisseur (cm) : 23, Surface (m <sup>2</sup> ) : 55,6, U (W/m <sup>2</sup> K) : 0,7, Donne sur : Extérieur, Coefficient de réduction des déperditions : 0, Isolation thermique par l'intérieur, Année de travaux d'isolation : de 1983 à 1988 Mur sur garage : Cloison en plaques de plâtre, Epaisseur (cm) : pas de valeur, Surface (m <sup>2</sup> ) : 14,88, U (W/m <sup>2</sup> K) : 0,7, Donne sur : Local non chauffé, Coefficient de réduction des déperditions : 0,95, Isolation thermique répartie, Année de travaux d'isolation : de 1983 à 1988 Pignons : Simple briques pleines, Epaisseur (cm) : 23, Surface (m <sup>2</sup> ) : 20,45, U (W/m <sup>2</sup> K) : 0,7, Donne sur : Extérieur, Coefficient de réduction des déperditions : 0, Isolation thermique par l'intérieur, Année de travaux d'isolation : de 1983 à 1988
	Caractéristiques des planchers	Plancher sur vs : Dalle béton, Surface (m <sup>2</sup> ) : 51, U (W/m <sup>2</sup> K) : 0,55, Donne sur : Vide-sanitaire, Coefficient de réduction des déperditions : 0, Isolation thermique par l'extérieur, Année de travaux d'isolation : de 1983 à 1988 Plancher sur garage : Dalle béton, Surface (m <sup>2</sup> ) : 10,38, U (W/m <sup>2</sup> K) : 0,55, Donne sur : Local non chauffé, Coefficient de réduction des déperditions : 0,95, Année de travaux d'isolation : de 1983 à 1988
	Caractéristiques des plafonds	Plafond sur ext : Combles aménagés sous rampants, Surface (m <sup>2</sup> ) : 52,97, U (W/m <sup>2</sup> K) : 0,3, Donne sur : Extérieur, Coefficient de réduction des déperditions : 0, Année de travaux d'isolation : de 1983 à 1988 Plafond sur cp : Bois sous solives bois, Surface (m <sup>2</sup> ) : 28,16, U (W/m <sup>2</sup> K) : 0,3, Donne sur : Combles perdus, Coefficient de réduction des déperditions : 1, Isolation thermique par l'extérieur, Année de travaux d'isolation : de 1983 à 1988
	Caractéristiques des baies	Fenêtre 1 : U (W/m <sup>2</sup> K) = 3,2, Surface (m <sup>2</sup> ) : 0,54, Donne sur : Extérieur, Coefficient de réduction des déperditions : 0, Orientation : Sud, Inclinaison : Verticale angle par rapport à l'horizontale ≥ 75°, Type de vitrage : Double vitrage vertical, épaisseur de lame : 6 mm, Type de menuiserie : Menuiserie Bois ou mixte Bois/Métal, En tunnel, Largeur approximative des dormant : 5 cm, Sans retour d'isolant

Diagnostic de performance énergétique – logement (6.1)

5467 5467 28.01.21 DP

8/12

autour des menuiseries, Type de paroi vitrée : Fenêtres battantes ou coulissantes, Type de fermeture : aucune, ,

Fenêtre 2 : U (W/m<sup>2</sup>K) = 2,6, Surface (m<sup>2</sup>) : 1,5, Donne sur : Extérieur, Coefficient de réduction des déperditions : 0, Orientation : Sud, Inclinaison : Verticale angle par rapport à l'horizontale ≥ 75°, Type de vitrage : Double vitrage vertical, épaisseur de lame : 6 mm, Type de menuiserie : Menuiserie Bois ou mixte Bois/Métal, Au nu intérieur , Largeur approximative des dormant<sup>s</sup> : 5 cm, Sans retour d'isolant autour des menuiseries, Type de paroi vitrée : Fenêtres battantes ou coulissantes, Type de fermeture : Persienne coulissante ou volet battant PVC, volet battant bois, (épaisseur tablier ≤ 22mm), ,

Fenêtre 3 : U (W/m<sup>2</sup>K) = 2,3, Surface (m<sup>2</sup>) : 2,58, Donne sur : Extérieur, Coefficient de réduction des déperditions : 0, Orientation : Ouest, Inclinaison : Verticale angle par rapport à l'horizontale ≥ 75°, Type de vitrage : Double vitrage vertical, épaisseur de lame : 16 mm, Type de menuiserie : Menuiserie Bois ou mixte Bois/Métal, Au nu intérieur , Largeur approximative des dormant<sup>s</sup> : 5 cm, Sans retour d'isolant autour des menuiseries, Type de paroi vitrée : Portes-fenêtres battantes avec soubassement, Type de fermeture : Persienne coulissante ou volet battant PVC, volet battant bois, (épaisseur tablier ≤ 22mm), ,

Fenêtre 4 : U (W/m<sup>2</sup>K) = 2,6, Surface (m<sup>2</sup>) : 1,72, Donne sur : Extérieur, Coefficient de réduction des déperditions : 0, Orientation : Nord, Inclinaison : Verticale angle par rapport à l'horizontale ≥ 75°, Type de vitrage : Double vitrage vertical, épaisseur de lame : 6 mm, Type de menuiserie : Menuiserie Bois ou mixte Bois/Métal, Au nu intérieur , Largeur approximative des dormant<sup>s</sup> : 5 cm, Sans retour d'isolant autour des menuiseries, Type de paroi vitrée : Portes-fenêtres battantes avec soubassement, Type de fermeture : Persienne coulissante ou volet battant PVC, volet battant bois, (épaisseur tablier ≤ 22mm), ,

Fenêtre 5 : U (W/m<sup>2</sup>K) = 2,6, Surface (m<sup>2</sup>) : 1,06, Donne sur : Extérieur, Coefficient de réduction des déperditions : 0, Orientation : Nord, Inclinaison : Verticale angle par rapport à l'horizontale ≥ 75°, Type de vitrage : Double vitrage vertical, épaisseur de lame : 6 mm, Type de menuiserie : Menuiserie Bois ou mixte Bois/Métal, Au nu intérieur , Largeur approximative des dormant<sup>s</sup> : 5 cm, Sans retour d'isolant autour des menuiseries, Type de paroi vitrée : Fenêtres battantes ou coulissantes, Type de fermeture : Persienne coulissante ou volet battant PVC, volet battant bois, (épaisseur tablier ≤ 22mm), ,

Fenêtre 6 : U (W/m<sup>2</sup>K) = 2,6, Surface (m<sup>2</sup>) : 1,15, Nombre : 2, Donne sur : Extérieur, Coefficient de réduction des déperditions : 0, Orientation : Ouest, Inclinaison : Verticale angle par rapport à l'horizontale ≥ 75°, Type de vitrage : Double vitrage vertical, épaisseur de lame : 6 mm, Type de menuiserie : Menuiserie Bois ou mixte Bois/Métal, Au nu intérieur , Largeur approximative des dormant<sup>s</sup> : 5 cm, Sans retour d'isolant autour des menuiseries, Type de paroi vitrée : Fenêtres battantes ou coulissantes, Type de fermeture : Volet roulant PVC (épaisseur tablier ≤ 12mm), ,

Fenêtre 7 : U (W/m<sup>2</sup>K) = 3,2, Surface (m<sup>2</sup>) : 1,32, Donne sur : Extérieur, Coefficient de réduction des déperditions : 0, Orientation : Nord, Inclinaison : Verticale angle par rapport à l'horizontale ≥ 75°, Type de vitrage : Double vitrage vertical, épaisseur de lame : 6 mm, Type de menuiserie : Menuiserie Bois ou mixte Bois/Métal, Au nu extérieur , Largeur approximative des dormant<sup>s</sup> : 5 cm, Sans retour d'isolant autour des menuiseries, Type de paroi vitrée : Fenêtres battantes ou coulissantes, Type de fermeture : aucune, ,

Fenêtre 8 : U (W/m<sup>2</sup>K) = 2,6, Surface (m<sup>2</sup>) : 1,15, Donne sur : Extérieur, Coefficient de réduction des déperditions : 0, Orientation : Sud, Inclinaison : Verticale angle par rapport à l'horizontale ≥ 75°, Type de vitrage : Double vitrage vertical, épaisseur de lame : 6 mm, Type de menuiserie : Menuiserie Bois ou mixte Bois/Métal, Au nu extérieur , Largeur approximative des dormant<sup>s</sup> : 5 cm, Sans retour

<b>Systèmes</b>		d'isolant autour des menuiseries, Type de paroi vitrée : Fenêtres battantes ou coulissantes, Type de fermeture : Volet roulant PVC (épaisseur tablier ≤ 12mm), ,
	<b>Caractéristiques des portes</b>	Porte 1 : U (W/m²K) = 3,5, Surface (m²) : 2, Donne sur : Extérieur, Coefficient de réduction des déperditions : 0, Type de porte : Opaque pleine, Type de menuiserie : Bois, Au nu intérieur , Largeur approximative des dormants : 5 cm Porte 2 : U (W/m²K) = 3,5, Surface (m²) : 2, Donne sur : Local non chauffé, Coefficient de réduction des déperditions : 0,95, Type de porte : Opaque pleine, Type de menuiserie : Bois, Au nu intérieur , Largeur approximative des dormants : 5 cm
	<b>Caractéristiques des ponts thermiques</b>	Total des liaisons Plancher bas - Mur : 26 m Total des liaisons Plancher intermédiaire - Mur : 26 m Total des liaisons Plancher haut lourd - Mur en matériau lourd : 0 m Total des liaisons Refend - Mur : 10 m Total des liaisons Menuiseries - Mur : 43,212 m
	<b>Caractéristiques de la ventilation</b>	Ventilation mécanique auto réglable après 1982
	<b>Caractéristiques du chauffage</b>	Convecteur électrique NFC ;, Type d'énergie : Electrique, Type de combustible : Electricité, Date de fabrication : 03/02/1984 Type d'installation : Installation de chauffage avec insert ou poêle bois ou biomasse en appoint, Chauffage principal Emetteur(s) associé(s) : Convecteur électrique NFC, Surface chauffée : 82,01 m², Réseau de distribution : Pas de réseau de distribution, Intermittence : Chauffage divisé, Avec régulation pièce par pièce Insert bois ;, Type d'énergie : Bois, Date de fabrication : 03/02/1984 Type d'installation : Installation de chauffage avec insert ou poêle bois ou biomasse en appoint, En appoint Emetteur(s) associé(s) : Soufflage d'air chaud, Réseau de distribution : Pas de réseau de distribution, Intermittence : Chauffage divisé, Avec régulation pièce par pièce
	<b>Caractéristiques de la production d'eau chaude sanitaire</b>	Chauffe-eau vertical : , Type d'énergie : Electrique, Type de combustible : Electricité, Date de fabrication : 03/02/1984, Présence d'un ballon d'accumulation de 200 litres de volume de stockage, Production en volume habitable, Pièces alimentées contiguës, installation individuelle
	<b>Caractéristiques de la climatisation</b>	

Explication des écarts possibles entre les consommations issues de la simulation conventionnelle et celles issues des consommations réelles :

**Tableau récapitulatif de la méthode à utiliser pour la réalisation du DPE :**

	<b>Bâtiment à usage principal d'habitation</b>						<b>Bâtiment ou partie de bâtiment à usage principal autre que d'habitation</b>
	<b>DPE pour un immeuble ou une maison individuelle</b>		<b>Appartement avec système collectif de chauffage ou de production d'ECS sans comptage individuel quand un DPE a déjà été réalisé à l'immeuble</b>	<b>DPE non réalisé à l'immeuble</b>		<b>Appartement avec système collectif de chauffage ou de production d'ECS sans comptage individuel</b>	
	<b>Bâtiment construit avant 1948</b>	<b>Bâtiment construit après 1948</b>		<b>Bâtiment construit avant 1948</b>	<b>Bâtiment construit après 1948</b>		
<b>Calcul conventionnel</b>		<b>X</b>	A partir du DPE à l'immeuble		<b>X</b>		
<b>Utilisation des factures</b>	<b>X</b>			<b>X</b>		<b>X</b>	<b>X</b>

Pour plus d'informations :

[www.developpement-durable.gouv.fr](http://www.developpement-durable.gouv.fr), rubrique performance énergétique

[www.ademe.fr](http://www.ademe.fr)

**CERTIFICAT DE QUALIFICATION**

**Certificat de compétences  
Diagnostic<sup>neur</sup> Immobilier**



N° CPDI2557 Version 005

Je soussigné, Philippe TROYAUX, Directeur Général d'I.Cert, atteste que :

**Monsieur DESBUISSON Victor**

Est certifié(e) selon le référentiel I.Cert dénommé CPE DI DR 01, dispositif de certification de personnes réalisant des diagnostics immobiliers pour les missions suivantes :

Amiante sans mention	Amiante Sans Mention* Date d'effet : 17/01/2018 - Date d'expiration : 16/01/2023
DPE individuel	Diagnostic de performance énergétique sans mention : DPE Individuel Date d'effet : 28/06/2018 - Date d'expiration : 27/06/2023
Electricité	Etat de l'installation intérieure électrique Date d'effet : 27/12/2013 - Date d'expiration : 26/12/2018
Electricité	Etat de l'installation intérieure électrique Date d'effet : 27/12/2018 - Date d'expiration : 26/12/2023
Gaz	Etat de l'installation intérieure gaz Date d'effet : 19/12/2017 - Date d'expiration : 18/12/2022

En foi de quoi ce certificat est délivré, pour valoir et servir ce que de droit.  
Edité à Saint-Grégoire, le 05/12/2018.

\* Missions de repérage des matériaux et produits de la liste A et des matériaux et produits de la liste B et évaluations périodiques de l'état de conservation des matériaux et produits de la liste A dans les bâtiments autres que ceux relevant de la mention.  
\*\* Missions de repérage des matériaux et produits de la liste A et des matériaux et produits de la liste B et évaluations périodiques de l'état de conservation des matériaux et produits de la liste A dans des immeubles de grande hauteur, dans des établissements recevant du public répondant aux catégories 1 à 4, dans des immeubles de travail hébergeant plus de 300 personnes ou dans des bâtiments industriels. Missions de repérage des matériaux et produits de la liste C. Les travaux visés à l'issue des travaux de retrait ou de confinement. Arrêté du 21 novembre 2006 modifié définissant les critères de certification des compétences des personnes physiques opérateurs des constatats de risque d'exposition au plomb, des diagnostics du risque d'intoxication par le plomb des peintures ou des contrôles après travaux en présence de plomb, et les critères d'accréditation des organismes de certification - Arrêté du 23 juillet 2016 définissant les critères de certification des compétences des personnes physiques opérateurs de repérages, d'évaluation périodique de l'état de conservation des matériaux et produits contenant de l'amiante, et d'assemblé visuel après travaux dans les immeubles bâtis et les critères d'accréditation des organismes de certification - Arrêté du 30 octobre 2006 modifié définissant les critères de certification des compétences des personnes physiques réalisant l'état relatif à la présence de termites dans le bâtiment et les critères d'accréditation des organismes de certification - Arrêté du 16 octobre 2006 modifié définissant les critères de certification des compétences des personnes physiques réalisant le diagnostic de performance énergétique ou l'attestation de prise en compte de la réglementation thermique, et les critères d'accréditation des organismes de certification - Arrêté du 8 avril 2007 modifié définissant les critères de certification des compétences des personnes physiques réalisant l'état de l'installation intérieure de gaz et les critères d'accréditation des organismes de certification - Arrêté du 8 juillet 2006 modifié définissant les critères de certification des compétences des personnes physiques réalisant l'état de l'installation intérieure d'électricité et les critères d'accréditation des organismes de certification.



Certification de personnes  
Diagnostic<sup>neur</sup>

Portée disponible sur [www.icert.fr](http://www.icert.fr)

Parc d'Affaires, Espace Performance – Bât K – 35760 Saint-Grégoire



CPE DI FR 11 rev13

5467 5467 28.01.21 DP

12/12

ANNEE DE MAJ 2020 DEP DIR 59 1 COM 388 MARQUILLIES

TRES 007

RELEVÉ DE PROPRIÉTÉ

NUMERO COMMUNAL M00108

Propriétaire  
94 ALL DES PEUPLIERS 59274 MARQUILLIES MBXH7K

DESIGNATION DES PROPRIETES			IDENTIFICATION DU LOCAL										EVALUATION DU LOCAL														
AN	SEC	N°PLAN	C	N°	ADRESSE	CODE RIVOLI	BAT	ENT	NIV	N°PORTE	N°INVAR	S	M	AF	NAT LOC	CAT	RC COM IMPOSABLE	COLL	NAT EXO	AN RET	AN DEB	FRACTION RC EXO	% EXO	TX OM	COEF P	RC TEOM	
13	A	996			94 ALL DES PEUPLIERS	0208	A	01	00	01001	0145373 T 388A			C	II	MA 5M	1214										1214
					REXO	0 EUR										0 EUR											
REV IMPOSABLE COM					1214 EUR	COM										R IMP											
					R IMP	1214 EUR										R IMP											
																1214 EUR											

## PROPRIETES NON BATIES

DESIGNATION DES PROPRIETES					IDENTIFICATION DU LOCAL										EVALUATION										LIVRE FONCIER	
AN	SECTION	N°PLAN	N°VOIRIE	ADRESSE	CODE RIVOLI	N°PARC PRJM	FP/DP	S	TAR	SUF	GR/SS GR	CL	NAT CULT	CONTENANCE HA A CA	REVENU CADASTRAL	COLL	NAT EXO	AN RET	AN RC EXO	FRACTION RC EXO	% EXO	TC	Feuille			
13	A	996		94 ALL DES PEUPLIERS	0208	0763		1	388A			S			475											
					REXO	0 EUR										0 EUR										
HA A CA					REV IMPOSABLE	0 EUR										0 EUR										
CONT					475	R IMP										R IMP										
																0 EUR										MAJ TC
																										0 EUR

Source : Direction Générale des Finances Publiques page : 1



Département :  
NORD

Commune :  
MARQUILLIES

Section : A  
Feuille : 000 A 02

Échelle d'origine : 1/1250  
Échelle d'édition : 1/1250

Date d'édition : 17/12/2020  
(fuseau horaire de Paris)

Coordonnées en projection : RGF93CC50  
©2017 Ministère de l'Action et des  
Comptes publics

DIRECTION GÉNÉRALE DES FINANCES PUBLIQUES

EXTRAIT DU PLAN CADASTRAL

**Patrick DUPONT-THIEFFRY**  
**Joséphine DUPONT-WILLOT**  
AVOCATS

40, rue du Fg de Roubaix - 59000 LILLE  
Tél. 03 20 74 01 01 - Fax 03 20 74 84 18  
dt@dtw-avocats.fr

Le plan visualisé sur cet extrait est géré  
par le centre des impôts foncier suivant :  
LILLE 2  
CENTRE FINANCES PUBLIQUES 22  
RUE LAVOISIER 59466  
59466 LOMME CEDEX  
tél. 03 20 30 49 54 -fax  
cdf.lille-2@dgfip.finances.gouv.fr

Cet extrait de plan vous est délivré par :

cadastre.gouv.fr

